۲۳۵

کتابخانه مجلس شورای ملی
۵۴

۵۱۷۵

کتابخانه مجلس شورای ملی

کتاب مجموعه‌ش ۲ کتاب - ۱- نخبة المقال فی البحث عن

مؤلف معرفة الرجال - حسین بن الرضا الحسینی

موضوع ۲- شرح مشطومه فی الرضع

شماره قفسه ۵۴۵۹

شماره ثبت کتاب ۶۲۲۵۹

۵۴۵۹

بازرسی شد
۳۶ - ۳۲

بازدید شد
۱۳۸۲

فعلی «فهرست شده»
۵۴۵۹

٥١٧٥
کتابخانه مجلس شورای ملی
کتاب مجموعه‌ای از ۲ کتاب - ۱- تحفة المقال فی البحث عن
مؤلف معرفة الرجال - حسین ابن الرضا الحسینی
موضوع ۲- شرح مقطومه فی الرضیع
شماره ثبت کتاب
۹۲۲۵۹
۵۴۵۹
بازرسی شد
۳۶ - ۳۷
بازدید شد
۱۳۸۲
خطی - فهرست شده
۵۴۵۹

٢

عدة احمد بن عیسی بالعدد ... خمسة اشخاص بهم تمت السند
علی العلی والعطار ... ثم ابن ادریس وهم اخیار
ثم ابن کوره کذا ابن موسی ... فهؤلاء عدة ابن عیسی
وان عدة التی عن سهل ... من کان فیه الامر غیر سهل
ابن عقیل وابن عوذ الاسلا ... کذا علی بعده مع محمد بن الحسن الصفار
وعدة البرقی وهو احمد ... علی بن الحسن واحمد
وبعد ذین ابن ازینه علی ... ثم ابن ابراهیم واسمه علی

مجلس شورای ملی
تأسیس ۱۳۰۶
کتابخانه

بسم الله تعالی شأنه العزیز

قد اجمع الکل علی تصحیحنا ... یصح عن جماعة فلیعلما
وهم الوجیهة ودفعه ... اربعة وخمسة وتسعة
فالسنة الاولی من الاجماع ... اربعة منهم من الاوتاد
زرارة کذا بریدا فداقی ... ثم محمد ولیث یا فتی
کذا الفضیل بعده معروف ... وهو الذی ما بیننا معروف
والسنة الوسطی اولو الفضائل ... ثلثتهم ادنی من الاوائل
جمیل الجمیل مع ابان بن عثمان ... والعبدلان ثم حماد ان
والسنة اخری هم صفوان ... ویونس علیهم الرضوان
ثم ابن محبوب کذا محمد ... کذاک عبد الله ثم احمد
وماذکرنا الاصح عندنا ... وشذ قول من به خالفنا

علة

خطی - فهرست شده
۵۴۵۹

بسم الله الرحمن الرحيم

سبحانك اللهم ذا الجلال ... عن منتهى درايه الرجال

صل على النبي ذي المكارم ... محمد واله الاعاظم

وبعد فالاخبار مشرع الهدى ... بها الى الشرع القويم يهتدى

طريقها ناقل الرجال ... ويلبس الناقل بالجهال

فللتمني السند والرواية ... وافتقروا لذا الى الدراية

ثم تخصوا عن الرواة ... واعتمدا النقل عن الثقاة

وان هذا موجز الكلام ... ونخبة المقال في المرام

اوردت فيما حال من قد ذكرا ... بمدح او قدح كما قد عبرا

مرتبا باحسن الترتيب ... مهذبا باطيب التهذيب

عبرت للتقليل واختصارا ... بالرمز عن صحابة الاطهار

فللرسول وللولي لي ... للحسنين سر وسبطي نبجلي

بن لعلي بن الحسين فابهم ... قرنا بقرن صادق فظم كاظم

ضا للرضا ... والنقي

ولمن لهم ... وكذا

كش للكشي ... وفش لفضل عش لعياشي

... ابصابري ... سبط علي بن الفضال يونس

نج لمنهال ... ولابن طاوس اتى طس فاشت

بكا لابن شهر اشوب ... دلابن داود بلا اضاصه

فلو وجدنا املحا او قلحا ... من غيرهم فلفظه القبلا عثر

وحيث لم ينسب فلا جنا لكش ... فجملة الذكر وغيرها الجش

للشيخ والصدوق اسناد الى ... بعض وعند ذكره قد اجملا

طق لطريق صح من الفتاح ... ثق سن وضعف في غاية اتضاح

لم نذكر الطريق منها الى ... من كان مجهولا ومن قد اهملا

ثم بهذا النظم قد تيسرا ... حفظ الرجال بعد ما تعسرا

سميته بنخبة المقال ... في البحث عن معرفة الرجال

ناظمه الافقر في الكونين ... هو الحسين ابن الرضا الكبنى

فسامحوني ايها الاخوان ... واصلحوا اجازكم الرحمن

اليه تفويض الامور اولى ... فحسبنا الله ونعم المولى

اما ابن اسحق فاد ثقة ... جش عنه برء في كذا ثقه

وابن الحسين عنه اسمعيل ... جش ثقة نحاس الجليل
بن متوكل ابو الحسين ... محدث عدل نعم مبين
قلا ابنى ابن محمد طعن ... وادم بن بولس العدل من
ج عض ابان ابو العباس ... والرمى بالوضع بعصفة ضعف
وابن تغلب ابان طق بصح ... عدل ومقت وصح ترق مدح
بثخ من الاصحاب عبد الملك ... من اهل الاجماع بن عمان سلك
طوصح قد قال نارسى ... عنه الاجلاء قبل فارسى
بن عمر العدل ابان اسدى ... سند العادل بن محمد
ثم ابو دانع ابرا هيم ... امين ل خصيص لى سليم
وابن ابى البلاد ابرا هيم ... ابوه يجبى جده سليم
طوصح جش ح ثقة قيم د ... له كتاب وثنا من الرضا
وابن ابى حفص ابو اسحاق ... كجش وست وجه ردود وثاق
وابن ابى زياد طق له بصح ... عنه من اجمعوا الهداة مدح
وابن ابى السما الجش عدل ... طق ضعف عن كثر عن وتوقف
وابن ابى الكرام جعفرى ... جش خبر رضا عنه الارضى
وابن ابى محمود الموثق ... ظم جش وج صحه طق محقق
ثم ابن اسحق النهاوندى ... وهو ابن اسحاق الاحمرى

ح

والشيخ سبط ازور لابان به ... و هو هراسة الغامى
وابن مرجا العادل جدرى ... فوى قبول قوله فلينشط
وابن سلمان فقيه حافظ ... جش وست وجه ق وعنه
وسبط عبد الله جش ثقا ... خزان النهى عض ضعف مانعا
وابن شعيب وهو الكوفى ... ج ف وظم وقال وا قفى
ثم ابن صالح ابو اسحاق ... جش ست رب فرد ودود وثاق
ثم ابن عبدة النيشابورى ... عدل وكل دى وعسكرى
وابن عبد الحميد عدل وقف ... ست ثقة ح با الوقوف
متحد طق فيه ابرا هيم ... وابن على زاهد علم
اما ابن عثمان وابن زياد ... ثم ابن عيسى فاقض بالاتحاد
وهو ابو ايوب الخزاز ... طوصح عد لجش وست ممتاز
وابن محمد اليه طوقوى ... سبط ابى يحيى خصيص منتمى
والاشعرى ابن محمد ثقة ... ظم ضا اخو الفضل جش فقه
سبط سعيد ثقة مستبصر ... اذ كان زيدا جليل خبر
سبط العباس صالح فانتبه ... عش سبط فارس دوى كابا

وسبط معروف هو الدارمي ... جش ثقة شيخ من الاخبار

والهمداني وكيل طوجش ... صادوذي كش ثقة ومؤتمن

ثم ابن مسلم جش ابراهيم ... صاحب اصل ثقة سليم

وابن ابي برده ابن مهزوم ... جش ثقة معمر وظلم

وصح طوق الى ابن مهزيار ... باب وسفر طس من الاخبار

وابن نضير وكذا ابن نصر ... جش ثقتان ح جليل القدر

ابو الصباح العدل الكناني ... وابن نعيم وهو الكناني

طوق صح لابن هاشم منتشر ... شيخ جليل ولد بنا معتبر

وابن بزيد جش ضعيف مرتفع ... والثقة ابن يوسف ظم تسمع

وابن بشار احكم او حكم ... لاي شيء غال كش صرة منهم

ابن ابراهيم احمد ابو ... خامد المراغ يدعو الصاحب

سبط ابي الرافع عدل الخبر ... صحح الاعتقاد جش سادر

وسبط اسماعيل في حج وذي ... جش ست خصيص لهما فلتعتبر

علا نهم لم خبروا وذو الكوك ... جش ثقة سط مع ابن الاسد

ثم ابراهيم احمد بن ابي بشر ... في جش وست ظم واقف عد الخبر

وابن ابي زاهر جش ست اثري ... حديثه ليس بذاك الخفي

وجه بفهم عطارنا الخصيبر ... وابن ابي عوف روى لا بأس به

ثم ابن ادريس وثق اثري ... عنه الكليني كذا البزوفري

واحمدان ولد اسحاق ... ذي كر جليلان دوار ثاقن

ثم ابن اسمعيل سمكة اللقب ... ذو الفضل والعلم وادب

واحمد البرقي ابن بشير ... جش ج ضعيف لم بلا نكير

وحسن ابنا جعفر في الخبر ... هما البزوفري ثم الحميري

ثم ابن خارجة بن وافي ... والثالث الزاهد ضاع مني

وصح وطق للميثمي الحسن ... ج كش وقوف جش وثق مؤتمن

سبط الحسين اللؤلؤي صححا ... والاسفراني ضرير مد حا

سبط علي بن فضال فطحي ... وفي الحديث جش وست عد حي

وعنه صفار به صح السند ... وابن الحسين ابن سعيد نلد فد

غضر ندان صحيح الملك ... جش ست وثق سبط عبد الملك

سبط عبيد الله من حسين ... وهو غضر عدل بغير مين

واحمد العادل ظم سبط عم ... ثم ابن حماد رضي عنه قر

وواحمد بن حمزة ابن اليسع ... ذي ثقة في جش وست فليسع

ثم ابن دودا ابن علي ... للشيخ صح جش وست عد ذا جلي

والثقة ابن وذرق الغساني ... كابن زياد احمد الهمداني

وابن رشيد غض ضعيف عامري ... زياد الخزاز وافقي

والشيخ احمد بن زين الدين ذو العلم والشهود والتقوى
نوارة النور جليل المجد بعد دعاء رحم الشيخ احمد
واحمد ابن سابق غال العن وابن السري وافى مرتهن
وابن صبيح ثقة وممتدح ح ست وبعد الموج قبضه عطش
ابو نعيم حافظ قد صنفا عام وبعد الشاب عمره كهى
وابن عيسى وهو ابن صقله عدل ونسخة على الجواد له
وسبط مهران وهو ابن خاله لجش وح ست ثقة رضا
كذا ابن عبدون هو ابن حماش عندى موثق لوجه ظاهر
وابن عبد الرفجش ست بصف اباحمد وقيل مخرف
وابن على بالعلو منهم رازى الخضيب عندى محرم
والطبرسى ابن على احمد صاحب الاحتجاج عدل امجد
ودور جال النجاشى حققه عم لما بعد صبر ثقة
وحسن البلخى مع سبط الحسن جش شيخنا الفقيه عنه للحسن
وسبط نوح ثقة صفى صفى جش ح ابو العباس سراف
و عمر العدل التقى ابن ابى شعبة وهو المحلى
واحمد بن ثقة فى جش وله وسبط كلثوم ابن متيم
واحمد ابن عمر ذو حيل ح ثقة ضابط روى الاصل

ثم ابن

ثم ابن عيسى العلوى الزاهد من صحب عشر عدل جليل عابد
واحمد بن الفضل عن ح ظم وثقه اما ابن قاسم ابن طرخان نصف
واحمد فهد الحلى احمل مقبضة الخمر وعمر المهمل
والاملى ابن محمد ابو عبد الله الضعيف جش غض
سبط ابى نصير البزنطى احمد طوح ح ضاد ثقة جهد امجد
وسبط احمد موثقان هما ابن طرخان مع الوجاني
والاردبيلى من الاعاظم عنه استجاز صاحب المعالم
مقدس ذو ورع ورفعه وفاته فى الالف الاسبعه
وسبط طلحة وسبط عاصم مخدع عدل يحيى العاصمى
وسبط جعفر الوعلى جش ثقة وثبق صفة بالسوى
واحمد ابن الحسن بن الوليد عدل ومن مشايخ المفيد
طوح ح للبرقى سبط خالد جش ست موثق من الامامى
ابن عقدة الزيدى جش ست عادل طوح صف حفيظ ذو الرجال فاضل
سبط سليمان من الاخيار عدل ابو غالب الزرارى
ثم ابن عبد الله النهارى ح دى وكر وجش ست ضعفا
والثقة الضائع سبط الاصبغ كسبط عاصم جليل الفائد
سبط عبيد الله وهو الاشعرى جش ست موثق من الضعفا

والجوهري العراضطرب عندي جليل وكتاب المقتضب
وسبط احمر من الحنان جعفر الواقف بن حنان
وكاشف الغطا فقيه متكبر جعفر الشيخ الجليل ابن الخضر

وابن سليمان ثق جليل وابن سهيل ضعيف وكيل
ثم ابن عبد الله راس المذري وجه فقيه اوثق في الخبر
ثم ابن عثمان هو الرواسي كن ثقة ضف مع التباس
وجعفر الطائي بن عفان بشر بالغفران والجنان
وثق ذ شيخ الصدوق بن علي هو ابن زاري فقيه فاضل
وابن علي الدقاق الدواري حج حافظا اجاز للعكبري
ثم ابن عيسى ابن عبيد قشاعا له بخبر والى الخير سعى
ثم الخطيب ابن المثنى واقف وسبط عبد السلام مدل عادل
والسندان ابنا محمدهما مصريا الحوى سن كلاهما
وعنهما استجاز للعكبري وسبط اسحاق وثق بجلي
كذاك سبط جعفر فالسيد عنه الجنابي وثق المجد
والعدل جعفر بن قولويه عنا المفيد مات في نجيبة
والد رويحا لوثيق جعفر من الاجلاء عن مفيد الخبر

سبط سماعة ابن موسى العدل ثقة و عون بالوجاهة الفف
ج سبط مالك ثق وقيل ضعيف جش عض بضعف وبوضع الفف
ح ابن عشر فضل وبالفاق غض مفضل رمى وقد عمض
وسبط يونس الوثيق ردى وفي طوا ابن هاشم فاعتمد
ثم ابن معروف المرتنى عض منه بالارتفاع والتكرض
ود والكرماني ابن ظم مادنا وفي بروجرد شهد ادفنا
وجعفر ابن واقد لعين والعدل بن هرون قا مين
ثم ابن يحيى العلا الرازي ثقة جعفر العبدي جش قد وثقه
وابن عباس جيلة موثق جماعة غض ضعفه محقق
جميل الجبل بن دراج ؛ جش ست موثق على المنهاج
عليه اجمعوا وطوا الصحيح وناقة ابن صالح طم منضح
وجندب بوذر الغفاري ابن جنادة من الاخيار ؛
ثم ابن ايوب على طم قد وقف وابن زهير نابع وذو الشرف
لا يفلح الزنديق كش وجوزه طق ضف الى مبشر جو برمه
وابن حكيم ثقة وهم جهم ابي جهم طق ضف منهم
حاتم العاصي اسما عبل ابوه جش وحاضر وكيل
والحارث الشامي كش ملعون جش ابن عبد الله ضف مطعون

والحارث الاعور الهمدانى ... خصيص لى الصدوق الصفى
ثم ابن عمران كلا بى ثقة ... وابن عضين بن نمير وثقه
وابن مغيره وثبت طوق بصح ... وابن محمد بن نعمان ملح
ثم البجلى فى جيب انقطع ... بقرون من الضلال فلتدع
جبابة لى مع ضاذان الحصا ... وحبة لى عرنى اخلصا
وذوق المحاسة ابن ادرس شاع ... ابو تمام مادح مجاهر
والخثعمى ابن معلل ثقة ... جش وطم فوة طوق محققه
حجاج المختاب بن رفاعة ... كوفى العدل ابو رفاعة
وحجر بن زاهد عدل وقر ... كثر حوارى فروق ولا عقر
وابن عدى ج من الابدال ... فش تابع در الزهد والافضال
وابن حكيم ثقة حد يد ... الازدى الوجه ظم سد يد
كثر بن منصور حد ثقة مد ... عض بثهد جش وطوس بصح
حذيفة الوكى بن يمان ... خصيص لى عدل من الاركان
خوب قريب الكم عالى الخبر ... الى سجستان حر البحر
هو ابن عبد الله فى سند وثقا ... طوق صح فى الزكوة ايضا حققا
حسان شاعر عن احروف ... وحرض الناس علية ناغرف
ثم حسان وهو بن مهران ... جش ثقه اصح من صفوان

وابن ابى سارة عدل الحسن ... بن احمد الغى عدل ومن
وسبط قاسم نقب سبد ... بالبعض غمز البغض جش مقيد
سبط محمد كذا سبط الحسن ... هو ابن جعفر وثبت ومن
وشيخنا ابن شيخ جعفر ... منه استفدنا برهة من الزمن
والحسن البصرى مبغض الولى ... قد شاءه جهاده فليخذل
وثوبة جش ج ابن جهم الحسن ... طوق به قهبان صح وقبل سن
وابن حلبة ثقة ضعيف غض وقد ... يمدح ثم ابن الحسين ذو عدد
فالجدرى ثقة سبط الحسن ... كذا السكونى ثقة جش ومن
واللولوى ثقة مصحح ... واما الاستثناء فليس يقدح
والمرعش ابن حمزة الجليل ... فضل فقيه زاهد نبيل
والثقة ابن خالد قد فسرا ... غلا ابن حزة اذ لما عسرا
كثر قاحيل بن حنبل فابجل ... والثقة ابن راشد ابو على
مولى بنى العباس طوق ظف ضعفا ... كذا الطحاوى بضعف وصفا
وابن زرارة بعد فى الحسن ... وابن زياد ثقة او مؤتمن
هذا هو العطار اما الصيقل ... طوق ظف وممدوح وقبل مهمل
ابن شهيد صاحب المعالم ... وبعد محمد قضى نحبه مكارم
وابنا السرى وسعد وثقا ... صح الطريقان على ما حققا

دوثق ابن عقدة بن سيف — بتر ابن صالح ذو الحيف
عو عن فضل الموثق ابن — وابن ظريف بو محمد ثقه
جش عض ضعيف ابن الصباح الحسين — جش ابن عبد الصمد عدل مخضرم
ثم ابن عبد الله خبر ثقى — وعطية موثق زكى
والحسن الموثق برعلوان — عدا ابن علوية فى الحسان
بنو على عدة فعا ابن — سبط ابى حمزة البطائنى
عن فضل لعين كاذب عض — طو ضعف وغض جش من وجوه وقف
سجادة سبط ابى عثمان — ضعف على ما فى ود واللعانى
سبط ابى عقيل العمانى — عنه المفيد افقه الاعيانى
ثم الجمال بو محمد ثقه — ابى مغيرة جش وثقه
سبط بفاح وهو من بقاح — كوثق العدل من الضحاح
والسيد الناصر للعلا اصم — جد الوضى عالم لا يتهم
وسبط داود عرجلى اخبرا — مبلاده رمى حبا الفقرا
مرتب الرجال كم قد صنفا — والعدوى ابن على ضعفا
سبط زياد الوشا عر ضف — عين ووجه صح طق ثم قطع
سبط عبد الله عدل مؤتمن — وابن على ابن فضال حسن
طو صح فى كش فطحى ورجع — جش ست جليل ثقة كش قبل رجع

وابن

وابن على سبط يقطين الحسن — ج ثقة صادق ثقة مؤتمن
ثم ابن عمرو سبط منهال الثقه — كالحسن الصوفى ابن عيسى
وابن قلامة وثيق مؤتمن — شيخ وجيه ابن مثيل حسن
طق لابن مجوب من الاركان صح — كش اجمعوا ج ست وثيق ممدح
بنو احمد ابو المعالى — فثقة ابن الشيخ ذو الاكمال
ابو على بن موثقان — جش عوهما الصفار قطان
وسبط بابا كاذب فش ح غلا — وسبط جمهور وثيق ذو العلا
والحضرمى ابن محمد ثقة — صحة سبط خالد محقق
سبط سماعة وثيق واقفى — جش مستنفى الفقه شيخ صنف
وسبط سهل جش ضعيف وقال — وسبط فضل ثقة ضاف قبل
عض سبط يحيى ابن الحى الطاهر — شيخ الصدوق ويحيى يضعف
جش وجد الخصاب ابن موسى اشهر — كش من جلة الانام ابن النظر
وابن موفق موثق وطق — الى ابن هرون الوكيل قد وثق
وابنة الله ابن يوسف الحسن — سبط مطهر فريدة الزمن
علامة الدهر جليل قدره — ولدرحمة ووعز عمره
ثم الحسين ابن ابراهيم حسن — مودب شيخ الصدوق المؤتمن
كسبط ثانة مرضى رحم — وابن ابى حمزة عدل فاسقم

وابن ابى سعيد المكارى جش وواقفى موثق الاخبار

ثم الحسين بن ابى العلاء مح بل ثقة وطق كما فى ست بصح

بن احمد البوشنجى موثق الخبر مضطرب المذهب مامون الاكثر

والمنقرى جش وجخ ضعيف والاخمسى ثقة ضعيف

ثم ابن اشكيب حسين خادم موثق وفاضل وقالوا سمع

وابن بشار جخ وثق كثر ج عن قف وابن ثوير عدلا

ثم ابان الحسين بن الحسن قيل موثق وعد فى الحسن

ثم ابن حماد وطق قوى حسنه البعض هو العبدى

ثم ابن حمدان كذوب فاسد بن حمزة الليثى عدل امجد

اخو النقى قدوة الفحول مصنف الفصول فى الاصول

وابن الرضا مصنف الكتاب ارشده الله الى الصواب

ومولدى اخر من شوال فاختم لى اللهم بالكمال

وابن فزارة اخو الحسين دوذمعة رياه فى جش متين

هو ابن زيد انيه صحا بخوى ابن خالويه مدحا

ثم الحسين بن سعيد الثقة فج وست طق محققه

ثم ابن شاذويه قال جش ثقة كذا الحسين ظم هو ابن صدقه

وابن عبيد الله الغضائرى شيخ موثق بلا اشاكر

وابن عبد الله بن جمران هو الكوفى ثقة هدانى

وسبط سهل وهو السعدى طعن اخباره صحيحة جش فاستبن

ثم بنو عثمان عدة ثقة فالاخمسى البجلى عين وثقه

سبط زياد الواسطى كن كذا سبط شريك العامرى جيدا

على الكلبى بن علوان قيل موثق ودوا الايمان

ثم ثمان الحسين بن على فالثقه المصرى فاصل جلى

ثم نفر قالوا سبط الحسن وعم فجر جليل موتمن

اخو الصدوق ثقة جش سندا بدعوة الحجة قد تولدا

كش قال نصر الخوابتى لعن منهم وبالغلو قد طعن

غض سبط ركبا عدوى وعن ابى مفضل عدل نقى

وسبط سفيان البزوفرى عنه المفيد ثقة حرى

شيخى ابو الفتوح مفسر وشارح الشهاب خير خبر

حج سبط بقطين موثق الخبر سبط يزيد ثقة رضا ابن عمر

ثم ابن قاسم حسين غض ثقه وضعفوه قالوا حققه

وابن القباما ثم ابن كيسان فالاول المذموم واقفان

والثقة بن مالك الفزارى كالراء الاشنانى بن محمد

ثم الحسين بن محمد ثقه عنه الكلينى طق صحيح صدقه

سبط فروذق صلى وثقا ... ارذى القطعى اعنى الخزفا

ثم الحسين بن مخارق وقف ... ع ... حج ابن مختار نوفق منصف

وقال فى الارشاد عادل ... عن فضل كذا وطق صحيح مشيع

كش من فراخ الشيعة ابن المنذر ... ثم ابن موسى وافقج قاطر

قف ابن مهران ضعف الحال ... ثم ابن مبلح ضعف غال

وابن نعيم ثقة نجيب ... والنوفلى شاعر اديب

هو الحسين ابن يزيد ذو العلا ... وقيل فى اواخر العمر غلا

ثم ابن جندب حصين قد كذب ... وابن عبد الرحمن اوجه منتخب

كش بن منذر ابو ساسان لى ... زيادة لو بر ثد فليقبل

ج فى الحصين بن مخارق وقف ... وغض ضعف قيل بالوضع انصف

حفص هو ابن البختري وثقا ... جش عن ابى عباد ذاك حققا

وغمزا الاعين لا يقدح ... صح الطريقان لوجه يلمح

ثم ابن سابور اخو بسطام ... حفص موثق من الاعلام

كذا ابن سالم ابو ولاد ... جش ست وطق فى غاية السداد

بنو العلا وسوقة وعاصم ... حفص ثقات هم اولى المكارم

اصيب بالنار ابن بيمون وقد ... يترك قول جعفر وان نقد

حفص بن عمرو ثقة وكيل ... عمرى الجمال كجليل

وابن

وابن عبد الرحمن فالثقة ... عن ابن نمير عق كذاك حققه

وخالد بن ماد الفلا انتمى ... جش ثقة طوظ ظف جمال باش

لابن نجيح الجوار طق بصح ... ق طم وكش بالارتفاع منفلح

وابن يزيد بو يزيد العكلى ... موثق كذاك سبط الجبل

خباب المرجوم وهو ابن الاتت ... سنة دفن الظهر بعد مجيئه

وسائق النبطى ممن اسلما ... وابن يزيد اموى ذمما

خزيمة بن ثابت خصص لى ... تمى ذو الشهادتين فاقبل

ج مسقيم حرشة ابن الحر ... جش ليس باس بابن عيسى

خطاب بن سلمة عدل وعق ... خلادا الصفار حاكيا وثق

وابن حماد اسدى خلف ... جش ثقة غض محله قد يعرف

وابن محمد ضعيف غال ... اما خليل فجليل عال

مخترع العروض كم قد حققه ... خليل العبدى كوفى ثقة

وابن على الطحان نجبرى ... مرتفع جش غض ضعيف خبرى

والثقة الخادم ذى خبران ... غض دارم ليس ببر الطهبان

داود جش ست ابن زيد ثقة ... فى طق محمد ابن عيسى صدقه

ابو الجحاف ابن ابى عوف ثقة ... بن عقده كغيره قد وثقه

لابن ابى بن يزيد طق صحيح ... عدل هو ابن فروة الصحيح

لو الاحوص ابن اسد داود ... شيخ جليل ثقة مسعود
وابن بلال صدوق ابو بلى الاصبحي ... وابن الحسن معظم الشان حفي
وابن الحسين بجش ثق في ثق ... طق صح في جش ت والصدوق وقف
وقال في الارشاد من ثقات ... يعني ابن زرين خصوص ما استقم ظهر
عن ابن نوح جش وثقان ... ابن سليمان وابن سرعان
طق صح واما الهاشمي ان على ... ظم ثقة كنية ابو علي
وداود بن القاسم الجليل ... جش ت وح موثق نبيل
طق ضف وعندنا صحيح يرتضى ... وداود بن فرقد العدل مضى
وابن كثير الرقي ج ثقة ... جش غض ضعيف والمفيد ثقة
وليس غالبا وكش لا بطعن ... من ق كفداد وطق مشوهن
شيخ الكليني ابن كورة وبن ... نافه الصيرفي طق صح فاشبن
هما جليلان اماميان ... والعدل بن محمد ذو الشان
والخير الفاضل بن نعمان ... صح كابن يحيى الثقة الدهقان
درست الصحيح كش ح قد وقف ... طق صح دعبل جليل منحف
وصاحب ذريح الثقة ... طق صح فظم فس وثقة الورع
ورافع سلمة العدل الشجع ... طق صح للربعي عدل وقع
وابن ابي مدرك الربيع ... مصاوب الموثق الشيعي

وابن غياث ذو كتاب معتمد ... عامي القاضي له صح السند
وصح طق لابن حكيم حكم ... ابو خلاد ثقة معظم
وابن عبد الرحمن عن عن فضل ... بن يوسف موثق ذو العدل
زيد ي البشري ج هو الحكم ... ابن عيينة كذوب متهم
عن باقر يبي ابن عليا الاسدي ... ضمان جنة له في المسند
وابن الثعاب ثقة كذا الحكم ... هو ابن مختار جليل محترم
مكفوف الممدوح بن مسكين ... كابن هشام المستقيم الدين
حكيم بن سعد الخثعمي ... من شرطه الخمس صلا ولي
ابنا ابي طلحة حماد ثقه ... ضمضا ابن عثمان بن عمرو جش ثقه
وابن شبيب من يمن وثقه ... اما ابن ضمحر ففي ج وثقه
سبط بن دهاد كش ست الباب ثقة ... فلا جمعوا صحة طق محققه
حماد الوجه ابن عيسى وثقا ... فلا جمعوا كش بدعظم رزقا
من الوجوه ابن سليمان ثقة ... حماد تاجر وجش قد وثقه
وحمدويه شيخ كش علم ... ابن نصير ثقة سليم
وحمران بن اعين مشبع ... ومن حواري قرد وقع شيع
وابن بزيع حزة بزحما ... وفي الصحيح واقف قد ذمما
ثم ابن حمران سديد الخبر ... عنه الاجلا صح طق في عبر

وابن طهمان حمزة مرحوم — لقي سروراً نضر خصوم
عم الرسول حمزة الشهيد — رضيعة مجلل سعيد
وابن علي بن زهرة الاجل — ذو عينة عن ابن ادريس نقل
ذم ابن عمارة البربري — ووثق بن القاسم العاوي
وحمزة بن بعلى الاشعري — جش عدل لوجيه ضامني
عن ابن فهير عوف حكى حميد — ابن حماد ثقة سعيد
ثم الحميد بن الزباد وقفا — طوسخ جش ست ثقة قد صنفا
وابن شعيب ظلم الامر ويد — ينكر ما عن جابر عض قد نقد
جش ست ابو المغرا حميد طوسي — ابن المثنى العدل في ظلم صبي
ثم حنان سدير ست ثقه — ج واقف وشيخ كش قد وثقه
جنان النراج كبنا في — وابن علي ثقة ستي
جد رشيخ جليل فاضل — ابن محمد وفي صه عادل
وخالد بن بكر وجه عادل — ابو اسمعيل ابوه فاضل
ثم ابن ذبيل لي من الاخبار — وهو ابو ايوب الانصاري
ابو سعيد الخماط خالد — موثق في وسعيد والدي
وابن سعيد خصيب امري — وابن صبيح ثقة في مثني
طوصح الى ابي العلا الخفاف — طهمان عامي وقيل الاوسي

وابن

وابن خيثم احمد الزهاد — زاهد التقي ذو الوداد
بن ذكريا بابا الغلو طعنا — وابن سليمان ربيع حسنا
وزريق العدل ابن مرزوق فاد — كذا ابن زبد جش رشيد اورشد
مشكور الهجري ذو المثاني — سماه لي رشيد البلاذي
جش ست رفاعة بن موسى الاسدي — عدل ومكون صحيح السندي
ثم ابن الياس رقيم مجلي — وابن عبد الرحيم روح الزكي
هما كروى الزوادي وثقا — وضعف طوق لاخر بن جعفا
ودبانا ابن الصلت صح طوثقه — وابن شبيب ضا وجش قد وثقه
زحر ابو الحصين فرق عادل — وابن جبش وهو زوه فعل
زرارة بن اعين الشيباني — عدل من الاوتاد ذو الاعيان
من اهل اجماع وطوا له صح — وضعف ما يقدح فيه منضح
وزرعة جش ثقه وقد وقف — طوصح كش عن ضا بكذب نصف
وابن الحسن جش ثقه ذكار — وذكريا عدة اخيار
قمي ابن ادم الجليل — طوصح وجه ثقه نبيل
غض ضعف ابو يحيى وكوكب الدم — كش دبن شيخ وخبر ظلم
ثم ابن ادريس ابو جرير — وجه وعنه ابن ابي عمير
ثم ابن سابور بن عبد الصمد — ابو جرير ثقتان في السند

وذكريا ابن محمد وقف مخلط الامر وقيل كان ضعف
ثم ابن يحيى الواسطي جش ثقة اما اللمبي فانهم وثقه
اما زياد ابن ابي الجلالي وابن ابي الرجا على اعتدال
وابنا ابي غياث وعتاب فهم ثقات واولوا الكتاب
وابن ابي الجعد وسابور سوقه عدل طق صحيح فاثبتن
ابو عبيدة الخذا زياد هو ابن عيسى ثقة سداد
زياد القندي بن مروان في الوقف جش حج كثير من الاعيان
وقيل عدل صحح طق في الخبر وابنا بي الرجا هو ابن المنذر
ثم ابن منذر ابو الجارود زيدي الوثيق للجارودي
وطق ضعيف قال فرهرجوب ملعون الاعمى هو الكذوب
زيد بن ارقم هو الانصاري فش رجع الى ولي البخاري
كذا بزيد الوزا قد وضع غض غلط هذا الكلام فاسمع
كذلك النرسي عض وعنهما ابن ابي عمير فاروا هما
وذو المعونة ابن صوحان شهد زهد من الابدال مرحوم سعد
وزيد الخياط بن عبد الله موثق ابي الحكيم الخثعمي
وابن الحسين مشتهر مقبول الاخبار وثق لو ظفر
بن بولس الشحام او محمد ابو اسامة وثيق السند

ت

ست ثقة وفي الطريقين ابو جميلة من ثقة يروي ثبت
وشيخ والد البهاء الدين الهدوة الخبير زين الدين
ببلاده شهيد الثاني قد عمر خمسين وخمسا فشهد
وصالح بن جعد خض بالوالي وابن خصيبة ملعون شقي
وابن ابي سلمة ليس بالتقي جش جر ضعفه عض ما التقي
سالم الحناط ابو الفضل الثقه وابن عبد الرحمن عض قد ثقه
سالم بن مكرم وهو ابو خديجة طق ضعف وفي كش
ضعفه الشيخ وقبل وثقه جش ثقه والحق ما قد حققه
طوسي بن ضعفوه قد ذهبا مرضي الخاص قد تاديا
كش في النرى قال وقد لعنه والعدل بن عبد الله امين
وثق سعدا جش وجح حسن فاعتبر ابي خلف وبالوام اشتهر
وسعد ابن سعد بن الاحوص ضا ثقة جح جش هو ابن الاحوص
وابن ابي عمران جح ظم واثقي وسبطا بابويه لو عدل صفي
وابن طريف سعد بن الاسكافي في غض ضعيف وهو الخطافي
جش وتما يعرف كش انوسا ود القضا لمثله قد جلسا
مصحح الاخبار في جح فاعترف طق الحسين ابن علوان ضعف
صحح الطريقان لسعد وهو بن عبد الله بن العدل الامين

وسعد الخير بن عبد الملك ... قرا موى علوى المسلك
سعد بن مالك هو الخدرى ... وهو ابو سعيد الخدرى
فى صه صفى فش الى ع وجها ... كش مستقيم طق ضعيف سمعا
وطق لسعد بن مسلم يصح ... عنه الاجلاق وظم سن ممتاج
وابنا بى المحم سعيد جش تقيم ... ووثق ابن احمد وصدقه
وابن بنان سائق الحاج ابو ... ابو حنيفه جش ثقه مودب
ليس له الصاق بحمل العنا ... وابن جبير مستقيم ذو التقا
وابن جناح ثقه سعيد ... بن خثيم الزيدى ضعف عنه
وابن عبد الرحمن الاعرج ثقه ... كو فى السمان طق مصدقه
سعد الموثوق بن غرطان ... كالزاهد بن قيس الهمدانى
وابن هبيب من الحوارى ... ممتاج وذم فى الاخبار
والقطب الواوندى الخبير ... ب عنه ذ خ رج وعلا
ثوابن منصور هو العبدى ... وابن يسار ثقه سعيد
سفيان العبدى ابن مصعب على ... دين الاله شاعر وما غلا
وليس منا ابن عيينه ولا ... ثور فى الذى على فى اغلا
سكين المخنى خوخانى كا ... الاكل والنكاح وهو اسكا
والدبلى قد وه الاعاظم ... سلار الجليل ذو المراسم

سلام

سلام الخياط عش لا باس ... وابن ذى عمر جش وثق به
سلامة موثق ابو الحسن ... شيخ جليل ارزنى ثومن
سلمان منا ذو العظيم لا ... اول الاركان غفير العلم
صف جش غض سلمة فى الخبر ... هو ابن الخطاب كثير الاثر
مصنف عنه الاجلا ما نفى ... طق صح ثم ابن حبان وافقى
وابن كهيل سلعة تبرى ... والخياط بن صالح كوفى
وابن محمد موثق كذا ... سليم الفراء ثوجيدا
سليم بن قيس الهلالى ... صه ثقه من اولياء الاد
طو صنف كتابه موالا ... عنه روى اجلة الفحول
ثم سليمان هو ابن جعفر ... جش بشر وج على الجهمى
وطق اليه وابن حفص صححا ... هو الجليل المروزى ملحا
ثم سليمان بن خالد ابو ... ربيع الاقطع وجه ثابت
كش صه موثق ومع زيد خرج ... موجع وطق فى الصحيح يندرج
والشاذكونى ابن داود ابو ... ايوبا المقرى غض ضعف كاذب
جش ثقه ليس محققا بنا ... وطق بكا سولا ضعيف عندنا
ثم ابن سفيان يسمى المشرق ... وهو ابن داود فضر به وثق
ثم سليمان ابوه صالح ... ثقة الجصاص وجش صالح

ثم ابن عبد الله ذو البيان — معتمد محقق الجزائي
والد سف عنه جليل قد — جاء لك ذو المعراج دام عمره
وابن عبد الله كذوب ديلمي — طوّ ضعف وغال غض وحبا كثر
ثم سليمان بن عمر النخعي — طوّ ضعف ملقب كذوب النخعي
وكان مستقيما ابن مسهر — وابن المعلى غض ضعيف الخبر
والاعمش الكوفي بن مهران — ممدوح المعدود في الحبان
ثم سليمان بن هرون ذو بن — يعقوب غض هما كذوب استمن
سماعة الجليل بن مهران — جش ثقة نظم من الاعنان
وقفه فح وله يحفظا — وطق بعثمان ابن عيسى
كش في سنان ابن طريف يخبر — يزيد خبرا كلما تقررا
وابن عبد الرحمن ممن سيف — مناله الحسنى كذا قد استدل
سدى اثنان بن عليّ وثقا — وابن محمد بان سبقا
سويد غفله لي سن وفي — طولا بن مسلم الغلا العدي
سهل ابن احمد هو الديباجي — عض ضعف جش لا بأس به المنهاج
وابن حنيف لي عليه كبرا — خمسا وعشرين جليلا اشتهر
وسهل ذا ذو بير العدل — وابن زياد بو سعيد سهل
طوّ صح صح عدل جش ضعف الخبر — ست غض ضعيف هو عند المعتبر

سهل

سهل بن هرمزان وابن البيع — جش ثقتان صح طوّ لا تشنع
سهل بن يعقوب ابو نواس — خادم دي ومن خيار الناس
سهل الواسط ابو يحيى اعتقد — ليس بكل الثبت جش عن فقد
وسلف النمار طوّ ضعف بو الحسن — ابن سليمان وثيق مؤتمن
وصح طق لابن غيرة الثقة — جش ست وفي ثقات احفظه
والدقش شاذان بن خليل — معتمد كذا ابن جبر نبل
شاه ريش قال نظر كر ضعف — غال لعين شرح محرف
شنبرة كش بالولا حققا — وشجرة النبال الجش وثقا
ثم شريف غض ضعيف مضطرب — شعيب بن اعين العدل النجيب
وثقه جش فض هو الحداد — مولى علي خير سداد
ثم العقرقوفي بن يعقوب — عدل منزه من العيوب
شهاب بن عبد ربه ثقه — كش صالح صحح طوّ محققه
قد يعرف ابن ابي حماد صالح — ملبس جش غض ضعيف طالح
كش ارتضاه الفضل عنه صالح — بن حكم الضعيف طق لا تصح
صالح ابن خالد محامل — ابن شعيب العدل جش صح فاقبل
وقد غلا ابنا عقبة وسهل — وقيل عال ضعف طوّ للجهل
وابن علي صف وابن محمد — جش شيخ شيخنا الصراف محمد

والعدل بن محمد همدانى ... وبسط سهل ذم بالخوانى
محبوب قوصالح بن هيثم ... صناد للعين قوكش قاعلم
صباح العدل الحذا ناسى ... ابن بحج وكذا ابن موسى على
جش ابن يحيى ثقة مزنى ... ضعف قول عض ضعف ذ بدى
طق لابن سنا بصحح وقد مدح ... ثم صحيح صانع عدل بصحح
بصح الاخبار جليل صدقه ... الخبر الشيخ ابن بندار ثقه
كش يعرف قدره الولى صعصعه ... عظمه صاد ثناء ورفعه
صفوان اثنان موثقان ... جمال الجليل بن مهران
ثم ابن يحيى ودع كش يحيى عقد ... مسادنا بهما صحيح السند
بكى على الثانى صهيب منفتح ... ذم صغير قاد وصبغى ملح
ضحاك الموثوق حضرمى ... وهو ابن مالك الكوفى
ضحاك العامى بن محمد ... بوعاصم قيل هو ابن مخلد
ثم الكناسى ضرابن فاضل ... كش حبر موثق وعادل
وطاهر بن حاتم جش كان صحيح ... ثم غلا غض فاسد ومنقلح
ست عنه مستقيما البقطنى ... طلاب الموثوق ذو البقين
وطلحة بن زيد العامى ... كتابه معتمد مروى
ابو الاسود الدئلى اظالم ... علم النحو جليل عالم

طريف

طريف العادل طق له بصحح ... ظفر ضعيف الدين عن غض مدح
فابن حميد عاصم صدوق ... عين هو الخياط جش موثوق
صح الطريق ابو بن عمرو كذب ... عاصم الكوفى عدل منتجب
بن عبد قيس زاهد واتبعى ... ابن شرحبيل عجيل الكذب
وطق لعامر بن عبد الله ضعف ... كش من حوارى قريحش نصف
مع ابن جذاعة لدينا صحد ... فى ضعف له لاغفر الله ود
وابن كثير عامر زيدى ... كش ثقة سراج الكوفى
وعامر واصل خصيص لى ... وخاتم الاصحاب قبضه على
وابن صهيب ثقة عباد ... وابن كثير كله فساد
ولاشتراك الاسم يرمى الاول ... والثانى صوفى رياء بعل
ثم ابن يعقوب الزواجنى ... عباد الجليل ث عامى
وعندهم شيخى الصدوق ... عبادة الزيدى جش موثوق
زابن زياد ثم خصيص الولى ... هو ابن الصامت الجليل الولى
وعباس ابن ق نبيل جلا ... ملعون بن صدقة ق كش علا
وعباس بن عامر طوى ضعفا ... بالصدق والوثوق جش وصف
عم النبى سيد وابن على ... ابن ابى ناره موثق جلى
والكلوذانى للجليل بن عمر ... شيخ مجير ابن مروان اشتهر

طق صح بالعباس معروف جش ج موثوق بلا وقوف
ثم ابن موسى ثقة عباس هو الوراق وكذا النخاس
وابنا ولبد وهشام وثقا وابن يزيد هكذا قد حققا
عنابة خصيص لي والحلبي جش ثقه ذو عدد الاعلى بن
وعبد الاعلى مولى السام بن اعين الممدوح ذو الكلا
عبد الحميد ابن ابي الديلم وبالوثوق ابن ابي العلا
والقاسم بن سام جش وثقه طق لابن عواص بصحيح ثقه
ثم ابن عبد الرب عبد الخالق جش ثقه له صلوة الخالق
عبد الرحمن بن ابي حماد جش غض غلا مضعف الاسناد
وابن ابي عبد الله البناني جش ثقه طق صحيح الاخوان
عبد الرحمن ابي بجران طو صحيح عمدة الاعيان
بن احمد سبط خيك ضعفا دهمان اعين سن عرفا
وعبد الرحمن بن نلة وثقا عن جش وله بكن بنا حققا
وابن الحجاج ثقة جش ثرا بجنة احب مثله يرى
والوحي بالتكبير الجليل طو صحيح في فوادهم يقتل
وابن سالم ضعيف الجنب والخير الفضل بن عبد الرب
وابن سنابة بمدح انصف لابن كثير طق كمثله ضعف

والثقفان ابنا محمد هنا يجلى الزوفى فكلاهما
ثم ابن عبد ربه قد صححا عبد الرحيم والقصير مدحا
عبد السلام العادل ابن لما يجلى الكوفى ذو المكارم
ثم ابن صالح ابو الصلت وقد وثقه جش كثر وصه فليعتمد
ج هو عامي والاظهر العدم معظم لا ينبغي ان يتهم
عبد السلام ابن عبد الرحمن موهوب صادق من السجان
وابن بشر اسمه عبد الصمد طق صح جش موثق فليعتمد
والفاضل النحرير عبد العالي ابن علي ابن عبد العالي
عبد العزيز بن ضعف العبدي ثم ابن اسحق هو الزيدي
وابن عبد الله بون ثقه ثم ابن عمران ضعيف كان قه
عبد العزيز العمي ابن المثنى وكل ما عد لصحيح السند
ثم ابن مخرم جليل فقه هو ابن براج غلام المرتضى
ثم ابن يحيى الثقة الامامي هو الجلودي من الاعلام
عبد العظيم الزاهد طق ضف جليل ثقة وغال
عبد الغفار بن جبير جش ثقه كذا ابن قاسم على ما حققه
عبد الكريم العدل ابن عتيظم ثم عمر والكرام في وظم
جش ثقه عين وجش كثر وضف وصح طق في صحيح نجب انصف

عبد الكريم ثقة تجنى ... ابن هلال وهو خلقانى
عبد الله الزيات ابن ابان ... يدعو اله ضاو هو دوا لكان
ثم ابن ابراهيم غض بعد قد ... مزنى انضاد به رفد يشهدا
ثم ابن ابراهيم جش موثق ... سبط محمد هو الصدوق
عبد الله الموثوق غير ابن ... ابى عبد الله القرا السمح
وابن ابى بعفور عد لعلق ... ابن احمد الرازى جش ضف منقد
عبد الله الموثوق قيل خلفا ... هو ابن ايوب وبياع النطى
ثم ابن بحر غض ضعيف مرتفع ... وابن بدايل زاهد فمن متبع
ضعيف ابن بكير الاجانى ... وابن بكر ثقة شيبانى
قال وقف الراى عدل فحى ... فالجمعوا عليه طق بغض قوى
عبد الله ابن جبلة موثق ... وصح طق وقوفه محقق
طق لابن جعفر صحيح حميرى ... جش ست موثق صحيح الخبر
ثم امام الفطحية الهشم ... هو ابن فى مخلط لم ينقم
عبد الله بن جندب جليل ... طق صح عدل مخبت وكيل
وبن جبير صه خصيبى وقد ... ادى الى عاصم القارى السند
عبد الله الموثوق بن حجاج ... خصيص كوابن الحسن النا جى
وعبد الله النترى المنفى ... عن اربد يلى روى عنه الثقى

وابن الحسن الفارسى شيخنا ... جش وجه الفقيه من اصحابنا
عبد الله بن الحكم الضعيف ... مرتفع جش غض وطق ضعيف
من الشيوخ ابن حماد جش وقد ... يعرف غض وطق ضعيف فى السند
وابن خداش جش ضعيف مرتفع ... كش ثقة ابو خداش الورع
عبد الله بن زاهر ضعيف ... وابن رباط ثقة عفيف
وابن رضا شيرد والحامد ... صنف مكثرا اجاز والادى
وابن رزين شيخ من اصحابنا ... وابن الزبير مبغض لجدنا
وابن زياده موثوق وبن ... سالم المرتفع ضف فاستبن
وابن سنا الملعون لى قد حوته ... بالنار لما بالغلو خفقه
وابن سعيد ثقة بوشبل ... عبد الله بن ابجر ذو عدل
وابن سلام بالجنان بشرا ... وشهد شاهد بر قد افترا
عبد الله الموثوق بن سنان ... جش ست طق وصح من الاعيان
وابن شداد الخصيص ذكرا ... وابن شريك حسن كش جرا
عبد الله بن الصلت ابن طهمان ... عد لان كابى عاصم دعا
كنيف علم ولد العباس ... ولا اراه من خيار الناس
وابن عبد الرحمن عد لا سدى ... ثم الاصم ضف وغال مسعى
عبد الله الخياط بن عثمن ضف ... وسبط عمر وثقة ولا تخف

ثم ابن عجلان وبن عطا مدح ... وابن العلا الموثوق وجبر وثق
عبد الله بن بن ولى الصدقه ... بن عمر الخياط جش قد وثقه
عبد الله ابن غالب حقا سلك ... ثقة الشاعر باقيه الملك
عبد الله ابن الفضل موثق أجمل ... ثم ابن قاسم بحى الباطل
الحارثى الحضرمى الغالى ... جش غض ضعيف طق المحامل
عبد الله القصير واثنى ... وابن الكوفى الملعون خاتمى
والحضرمى ابن محمد مدح ... وقيل عدل طو ضعيف فقد
سبط ابى الدنيا ثقى ست ومن ... محمد جال العدل قمن
عبد الله العلوى بن محمد ... ضعيف الكذاب بو محمد
كذلك الجعفى طق البيع صح ... شامى الدمشقى ضعفه انتضح
سبط الحصين ثقة والكل ... العادف الحذاق فيه المنهج
عبد الله الموثوق بن محمد ... هو النهيكى قليل السند
مال الى القوم ابن مسعود وبن ... مسكان غير ثقة جش ت قمن
طق صح اجمعوا ولم يذل خلو ... مولاه ق معظما مجللا
عبد الله الموثوق بن معمر ... كش اجمعوا طق صح ذو البر
ثم ابن ميمون الفداح جش ثقه ... كش قبل زيدى ولكن الحقه
عبد الله النحاس الوقف ندح ... عبد الله النحاس ق والمد

وابن

وابن وليد السماك جش ثقه ... كذا ابن وضاح على ما حققه
واثنا ابن يحيى قاما الخضرمى ... من شرطه الخمس فى المقدم
والكاهلى الوجه عنهم ضمن ... للضا من الجنان خبر قمن
وطق له صح وضن للقباد ... وثق عبد المؤمن ابن القاسم
ابن الضريس صح طو عبد الملك ... ق مثله جليل ما شك
وابنا حكيم وسعيد وثقا ... عتبه النجى ايضا صدقا
وطو ضعيف لابن عمرو ق دعا ... له ابن منذر ضعيف فاسمعا
وابن الوليد ثقه عبد الملك ... كذا ابن هرون له فى الاشك
بن سعد الخزانوى عبد البنى ... مصنف الحارى غلام الكوكى
ثم ابن عبد الله عبد الواحد ... ح ثقه لو وهو ذو المحامد
وابن محمد بن عبد وس حسن ... بن عمر المقامى مقرمو تمن
عبد بن الحسن الموثق ... وابن زرارة كذا مصدق
وطق له ضف ثم ابن كبير ... عبد الرضاع بالتقصير
ثم عبد الله كاتب الولى ... وابن ابى الرافع خصيص الحلى
ثم ابو طالب الانبارى ... ابن ابى زيد من الاخبارى
جش فى الحديث ثقة كان وقف ... فقار زاهد وفى حج لو صف
ثم ابن احمد النهيك وثقا ... وبالعدو ابن العباس لحقا

صف بن عبد الله وهفان ولق — للطبي ابن علي صح وثق
ثم ابن موسى العبسي الفال — قالوا صدوق رافضي غال
ثم عبيد الله بن الوليد — طق صح عادل ابن سعيد
ثم ابن مهون عتبة الثقه — بن حامد عثمان حج فلد وثقه
من الولاة ابن ضيف ذو الولا — بالاسر والحاق وثيف ابلى
عثمان المري هو الوكيل — ابن سعيد ثقه جليل
وكيل ظم عثمان وثف — اسخط اضافي الحق وبل ثاب عف
وعد مما اجتمعوا ثم ابو — صالح عجلان وثق ثابت
عدي بن حاتم ممن رجع — الى الولى وغما قد صنع
وعروة الدهقان كون عال — من بعده ما وثق عن كد ابن
وابن رزين العلا وجه ثقه — يعرف في العلا وطق مصلفه
بنو فضيل ثم يحيى مفعد — ثقان العلا صحيح السند
عليا له الجنان قوق قد ضمن — علقمه بن الفيس زاهد فمن
وابن براهيم من الاعيان — ضائقه على الجوالي
على الغي سبطها شم — جش ثقة ثبت من الاغاظم
ثم ابن ابراهيم الوراق دعا — له الصدوق بالرضا عند روى
وابن ابي جهم موثوق ذكن — وابن ابي حمزه واقف لمعن

هو البطائني طق مصدق — اما الثمالي ففاضل ثقه
بنو ابي سهل وشعبه كذا — قاسم الثقات زجن جذا
علي بن احمد الذي غلا — مخمس ومبلغ تقولا
جش ثقة سبط الحسين الطبرسي — ثم العقيقي مخلط ومنكر
والحق انه جليل معتمد — مصنف الرجال موثوق السند
وابن جيد جليل معتمد — والسند بنجي ضعيف في السند
فطحي العدل ابن اسباط دعا — جش صحح طق كثر قد مضى وما رجع
ثم ابن اسحق وثيق اشعري — بنو اسما اجل عدد فانظر
الخير الدهقان لمح فاضل — ثم ابن سندي جليل عادل
والمشمي الوجه فضل طق صحح — وبابجاه سبط عار مدلح
بنو بلا لبن بشير وثقوا — مثل علي ابن ق قد صدقوا
لابن بلال حسن طق قبل صح — ولابن جعفر صحيح منضح
وسبط عباس خزاعي وثف — والهرمزاني بضعف منصف
علي ابن جعفر الهمداني — وكل ذي عدل من الاعيان
وابن حديد بل صل خلف ودد — والشيخ ضعف وجهل فطحي السند
وابن حسان واسحى معتبر — طق صحح فض ثقه قليل لمن
وابن الحسان بن الكثير الهاشمي — غال ضعيف فاسد المرام

بن حسكة الغالى وابن الحسن | سبط رباط ثقة جش مو ثمن
سبط فضال فطحى ما اعتمد | فى ست جش عش للنجاشى ضعف
والطاطرى الجرمى الحسن | ثقة الوافف طق للنجاشى من
وابن الحسين السعدابادى ملح | عنه الكلينى وقبل بل صحح
وابن الحسين سبط عبدالله | وكيل كرنال الجواد ربه
وذو مزوج هو المعوذى | الثقة القريب بالعهود
بوالحسن الطبرى وكيل ثقة | صدوقا الاول عدل صدقا
دعاله الجحر وابنيه وصح | اليه للشيخ وفى صحيح سرح
وسبط موسى لوسوى الرضى | انشده ولوداود فى تلواوفى
وهو جليل القدر فى الاداين | وذو الثمانين وذو المجدين
وابن الحسين الهمدانى ثقة | بن حكم عدل وطق مصدقه
وابن حماد بالغلو متهم | بن حمزة العلوى عدل محتشم
وابن الخطاب واقفى فانبته | وابن خليل قال فض لا باس به
وابن رئيس الضعف ثم من | رباب العدل وطق صحح فى شين
ثم على بن ريان ثقة | وكيل ضا طق سن وبعض صدقه
ترحم ضا العلى بن السرى | وابن سعيد الكاروانفى
وابن سعيد بن زرام جش على | عدل بفاسان امين فاضل

وابن

وابن سليمان الزرارى وثقا | كابن سنان الموصلى جد فى
اما على وهو ابن السندى | فهو ابن اسماعيل عدل عند
على السابقى طق له يصح | ابن سويد ثقة ضا كثر مد
بن سيف المخى وابن شجره | عدلان وجهان كذا ابن سيره
ثم ابن الحداد بن عباس | قد عده جش من ضعفا الناس
ثم القنانى كاتب ابوالحسن | ابن عبد الرحمن عدل مو ثمن
ثم على ابن عبد العالى | محقق ثان وذو المعالى
بالحق امحى السنة الشنيعه | للفوت قبل مقتدا ى شيعه
ثم ابن عبد الله النهى ثقة | بوالحسن العطار جش قد صدق
بوالحسن القرشى المخزومى | ضعف فاسد يعرف بالميمون
والثقة الفقيمى سبط غالب | ثم الخليجى ضعف وذو المنال
ثم ابن عبد الله بن مروان | على المعدود فى الحسان
وابن عبيد الله ذو الفهم ثقة | روى عن الصدوق وجدا بعد جد
منجب مفاخر الجلى | عن ذو الفقار عن اخى الوصى
وابن عبيد الله سبط بن على | زاهد الجليل خص بالولى
ثم ابو الدنيا ابن محمد على | معمر المقرب صاحب الولى
وابن عطية اخو الحسن ثقة | حناط الجليل جش قد وثقه

على ابن عقبة وثقا حسن بن عمر والعطار حققا
الاعرج عمر الواقف ضف شفا ابن عمران بعدل انتصف
ثم بنو محمد على عدد بدا وامرهم جلى
فسبط ابراهيم بن ابان جش ثقه يعرف بالعلان
والهمداني وكيل منجب وابن رويد سبط جعفر ضابن
وسبط حفص ثقة فتى ابو قتاده كذا الخلق
سبط رباح عدل النخعي ثق سبط الزبير بالجلالة انصف
سبط زياد ضمري دى كر طرز والكابتان عدل معتبر
والسمري عادل ذو العزم وقد توفى لهبوط النجم
وسبط شيران صدوق صدقا سبط العباس حسنه قد حققا
ثم على سبط عبد الله الثقة القاضي ذو التقا
والعلوي عادل نقيب والعدوي دين اديب
ثم الخزاز بن محمد على سبط على ثقة وجه علي
وصاحب الرياض سبط اجل محقق عن خاله الافا نقل
قد عاش سبعين بعلم وعمل مقبضه مولف الرياض جل
ثم القلا السواق عدل قد وثق على الكوخي بالوجه انصف
وابن مثيبة الجليل ذا السند جش صاحب الفضل بمركش عتمد

والمغربي

والمغربي ثقة كوفي ثم المدايني ست عامي
وابن محمد على الثقه هو ابن خالويه جش قلي صلم
ثم علي بن موسى العلوي طاوس العدل الجليل الكوسوي
وابنا مسيب ومهزيار عدلان وجهان من الاخيار
طق للاخير صح وكل الحائري ثم ابن مهمون ابو الاكراد
غض رمى اكثر ق نجاشي وكابن نعمان الوثيق طق صحح
ثم علي وهبان وقف شيخ مصنف له مفاخر
طق لعلي بن بقطين نجح عدل جليل القدر قد عظم
عمار الجليل بن مروان ثق جش ثقة مولى بني ثوبان
وطق الساباطي بن موسى وقف موهوب ظلم عدل جليل وظ
عمار بن ياسر خصيص لي مقتول اهل البغي في التعيار
عمرو بن ابراهيم الازدي ثقة وابن ابي المقدام ضف غض حققه
ابوه ثابت ميمون وقد حق ضف طق لم يتعقد
وابن ابي نصر وابن لباس جش ثقتان من خيار الناس
وابن جميع عمرو البصري طق مثله ضف وهو النبري
وابن حريث العين ثم بن حريث الاسدي ق عدل فمن
وعمرو الحق الحواري خصيص لي ذو الوهد واصفراد

وعمرو بن خالد ابو خالد الواسطي البزي غير ماحمد

وافرق الخياط عمر والد عمر ابن خالد هو صحيح معتبر

وابن سعد ثقة حش ط ق مدني قال مضر قطني

وطق لعمر وبن سمر الجعفي العربي مثله في الضعف

ثم ابن عبد الله من نقاة بن هو السيف جليل مؤتمن

والثقفي العدني عثمان عمرو كذلك وهو مروان

وعمرو النطي وضاع وبن منهال القيسي عادل قن

وعمر الموثق بن ابان كذا ابو حفص هو الرمادي

وابن ابي زياد العدل عمر طق فيه ضعف وهو حسن الحديث

وابن ابي شعبة طق له صحيح جميع اله ثقات ممدوح

وصح طق لابن اذينة عمر في حج وست عدل صحيح الحديث

عضرمي بن توبة مصنف قبل موثق وجش قد يعرف

والعجلي عمر بن حنظلة وطق قوى والشهيد مدلس

وابن الربيع ثقة بصري وابن رباح واقف ثبت

وعمر بن سالم عدل وبن عبد العزيز بن مخاط جش فاضل ثقة

يروي المناكير يحيى برحل ثم ابن سرق وبع برا العمل

وفي الضعيف فم بن عيسى عمر وابن فرات صاوعالج قلد

وعمر بن قيس الحاطر طق ضف هو بزي بر الواو لتحق

وابن الجعابي بن محمد بن عمر في بعض نسخ ست وثبق معتبر

سبط ذ بنه ثم عمر سبط بن يزيد ثقة لدى الخبر

بو الاسود الموثق في حج شذ ورد وهو من اهل البيت رواه

وابن الحصين وهو عمران بن رجع الى ولي الدين بعد ما شفع

ثم ابن عبد الله ق قريب وبره ولبثه نجبه

وابن علي وهو عمران الثقة من حلب صحة طق محققه

بنو محمد ومسكان وبن موسى ثقات كلهم جش فاستبن

كذلك عمران بن ميثم الثقة والعم كما النوفلي جش وثقه

عبلة القاضي ابن بجاد الثقة كش واقف ثق وعن ظلما

عود بن سالم موثق وطق صح على عيسى الجليل اللفتي

ابن ابي منصور ثلثان الثقة جش كش من اصحاب الجنان الا تقي

عيسى بن اعين الجريري موثمن عدل وبان طول احسن

عيسى بن جعفر بن عاصم حسن ابو الرضا الجرجاني موثمن

عيسى بن راشد موثق وقيل بعرف بابن كادر فليعتقد

وابن السري سعته ابو المسيح عيسى بن عبد الله وجه بر تفع

خصيص قبيلة قال له انت من اهل البيت وقد عدله

زيدى بن عمر السنانى — عيسى بن عيسى الواقفى النائى
عيسى بن مسفاد ضعيف — وابن الوليد ثقة عفيف
عيص بن قاسم جليل الثقة — وظم له صحة طق محققه
غالب الزيدى بن عثمان — مشاعرى شاعر همدانى
لعله هو الذى فى ج وقف — والمنقرى ثقة حبش لا تخف
لابن ابراهيم غياث صح طق — شرى العدل وزاد فى السبق
وفارس بن حاتم عال لعن — فرات ابن ضف بر طعن
ثم ابن ابراهيم ذو التفسير — ليس بر باس لدى الفقير
ثم ابو فراس الفرزدق — مداح المصعق فى بن مغلق
ثم فضالة بن ابوب الثقة — فى حس وح صحة طق محققه
قد اجمعوا عليه ثم الفضل — ابن سمعيل جليل عدل وصفا
وابن ابى قرة فضل ضعفا — طق ضف وعند بالوثوق
وفضل ابن الحسن بن الفضل — ابو على الطبرسى العدل
شيخ بن شهر اشوب تعنه يلتبس — مفسر عام الرقاب محشر
وفضل الفاضل بن شاذان — طق صف موثق من العيان
وفضل البصاق بن عبد الملك — جش ثقه عين صحيح قد سلك
وفضل او فضيل الانبارى — الاعرابى العدل من الاخبار

هو ابن عثمان وطق ابنه صح — بولى العدل وح ثق ممتدح
فضل الله الجليل الراوندى — دو الوضوء حر سبد حسنى
ثم فضل بن عياض الثقة — بصرى الغا مجش فذ وثقه
ثم الفضيل ابن محمد ابو — عباس الكوفى عدل صاحب
فضيل الهندى بن يسار — سنح موثق من الاخيار
من اهل الاجماع وطق ابنه ضف — وفضيل العدل ابن مختار الضعف الشديد
والقاسم العجلى بن بريد — عدل وطق ضف ليس بالسديد
والقاسم بن الحسن الضعيف — والعدل بن خليفة عفيف
وابن الربيع قاسم غال وضف — والشعرانى بذم مصنف تدققه
وابن الفضيل بن يسار الثقة — وابن العلا الوكيل طس
بنو محمد عد بيده هم — سبط ابى بكر وثق منهم
والاصبهانى مكاسوكا تنقص — جش ليس بالمرضى ديما تكرر
والقاسم الواقف جوهرى — فى جش قرب الامر خلفانى
والهمدانى وكيل الناحية — وابن هشام خبر باصاحبه
ثم ابن يحيى القاسم الضعيف — وطق صحيح ماهى العريف
قتيبة الاعشى وثق عامى — وتعنب كثر رجبى مخالف
مولى على قبر رصد شكره — قال ذو القدر الجليل فقره

قليس من الاصحاب فى الاباس ... اباسمنا عجل بكنى فانبته
ثم ابنا سعد وعباد مدحا ... كرين عبد الله منما صحيحا
وقيس الاباط جش قد وثقوه ... كافور الخادم دى وجه ثقه
كثير الضعيف بن عياش ... بن كلثم وثقة النجاشى
عامى الشبر كثير النوى ... هو بن فاروند قرق كش عزى
وكعب الجار الاحبار ... مخرف بكذب فى الاخبار
مولى بنى طرفه كعب وثقا ... كليب الصياد ممدوح نفا
وابد الكعب بالعروح كذا ... كيل الكامل وجه جذا
بو مخنف بن لوط بن يحيى الازدى ... وجه ومسكون صحيح السند
ولث ابن بخترمن المراوى ... ابو بصير كش من الاوثاد
بشره فى صحيح السند ... وقبل اجمعوا امكان الاسدى
خالف ما للناس نوزاد ابو ... والجعفى صالح باجاده
والاشتر بن حارث صه لكى ... مثل على الليل المرسل
مالك الموثوق بن عطيه ... والمتوكل روى الضعيفه
وابن الوليد المثنى ثوبن ... عبد السلام عنهما الناس ابن
بحاش الى مضى يوم الجمل ... محفوظ ابن النضر عادل اجل
ثم المحمدون ندو الخامد ... بنو براهيم من الاماجد

محمد

محمد سبط ابو البلاد ... جش ثقه عدل وذو السداد
شيخ جليل القدر سبط حفص ... يعرف بابن زينب فى الاثر
ثم ابن ابراهيم صدر الاجل ... فى سفر الحج مريضا ارتحل
قدوة اهل العلم من الاخبار ... طس وكر وكل سبط عمر زاد
وابن ابى بكر من الجماهيد ... خصيص لى وليس بعيسى ملحده
وابن ابى حدقه العدل الثقى ... خصيص لى قد مات فى سجن الشقى
وابن ابجره عادل ثقى ... وابن ابى زينب ملعون شقى
وابن ابى عمران موسى عادل ... وابن ابى عمير وجه فاضل
صح الطريقان عليه اجمعوا ... وكان اوثق الورى واورع
محمد ما جيلويه روثق ... ابن ابى القاسم صهر البرقى
وابن ابى بولبر جش محمد ... غير صحيح ثقه واجد
ثم ابن احمد بن ابراهيم ... مستبصر وشرف عظيم
والباس عن سبط ابى عمير نجى ... سبط ابى قتاده العدا صفى
وضعف ابن احمد الجاموران ... وهو محق عن نوادر ثنى
محمد بن احمد بن جعفر ... مقربا الاصل وكل العسكر
سبط الخبند كاتب الاسكافى ... عنه المفيد فقه الاشراف
ثم ابو على المحمودى ... سبط حماد خير السعود

وسبط خاقان القلانسي ابو ... جعفر الهندي حسن مضطرب
حمدان بعض ضعف وعش ... شيخ نقيه سبط داود ولا
بل ثقة عنه المفيد يسمع ... ثم الجليل وجه المجمع
فقيهنا ابن احمد الصفواني ... عدل جليل جبل اللسان
ثم ابن احمد بن عبد الله بن ... خاتمة الكوفي عدل قاشبن
محمد بن احمد بن الحارث ... موثق مشتهر بالحارثي
سبط سنان الشامي مضطرب ... سبط سعيد بو نعيم مشجب
وابن ابي الليث هو ابن احمدا ... سبط محمد موثقا بدا
سبط عبد الله بالحسن اتصف ... وصحح العلوي من في المخلف
وابن علي بن الصلت ذا هد ... عنه الصدوق عالم وفاضل
ثم ابن احمد بن يحيى الاشتري ... عدل وصحح طوق كثير الاثر
ثم ابن ادريس من الفحول ... ومتقن الفروع والاصول
عنه النجيب ابن نما الحلي حكى ... جاء مبشرا مضى بعد الكاء
ثم ابن اسحق المغازي اختلط ... فقبل ثبت وقبل مضبط
ثم ابن اسحق ابن عمار ثقه ... جش قبل ضف مفيد ناقد ثقه
طوق صحح لابن اسلم الغالي الثقه ... ثم ابن اسماعيل وهو النبدي
هو النيشابوري عن فضل جلا ... ممدوح العدل وربما جهل

والبرمكي

والبرمكي ثقة ذو الصوم ... غض ضف كطوخ حسن ثقه
سبط بن بيع ثقة جليل ... وصحح طق ابوه اسمعيل
وقد سعى سبط الامام الصادق ... في قتل ظلم عند اللعين الفاسق
والزعفراني بن اسماعيل ... جش ثقة يروي عن الجليل
والثقة ابن اصبغ عن جش ومه ... وقد روى محمد بن اورمه
براه منه جناب العسكري ... وجه موثق نفى الخبر
ثم محمد حسن بن الباقر ... شيخ جليل صاحب الجواهر
منه استفاد ابوه مما سلفا ... كان وفاته على ارض النجف
محمد بن بحر الجليل لم ... الرهني عالم لا بتهم
محمد بن بشر الحمدوني ... من صلحاء ثنا ومن عيون
وابن بشير كاذب عال شقي ... والثقة الكوفي عند البرقي
ثم ابن بكر وهو ابن جناح ... ج قف وجش عد من الصحاح
وعين المكون بن بكران ... بو جعفر الرازي بن عمران
وسبط احمد ان هو النقاش قد ... عند الصدوق مرتضى نقد
وابن بلال ثقة والله هلى ... هو بن بندار وثبق فاقبل
ثم محمد ثوابا القبا ... جش ثقه وابن جرير ربا
وابن جرير طبري عامي ... والاخر العدل الكبير الشامي

والثقة بن جرك ذى ثم بن ... جعفر بن بسطام سن فاسبن
واخلط الحداد سبط عنبر ... سبط محمد ابو الفتح الثقه
دينا جر بن صادق زيدى ... وسبط عون بو الحسن لا سلدى
عدل وكل الاصل طوى قد ضعفا ... وسبط قولويه عدل ضنفا
وابن حنان من ضعا الثالث ... ثم ابو جعفر الرواس
وابن جميل ابن صالح ثقه ... والخثعمى بن نمير وثقه
سبط ابى سارة وابن الحسن ... وهو اديب ثقه لا يطعن
محمد بن الحسن الوليد ... عدل وعند الشيخ فى السديد
وسبط جهور ثم صالح ... غلوه العلو والفلاح
خليفه المفيد بو يعلى جلس ... مجلسه للعلم مات فى نجس
سبط زياد ثقه عطار ... والمنتمى عادل مختار
عال ضعيف سبط ثمون وقف ... وسبط عبد الله بالضعف اتصف
ابو المثنى ثقه ابن على ... ثم المحاربى ممدوح جلى
والشيخ الحر العاملى فاضل ... مبلاه البحث له الرسائل
محمد بن الحسن الطوسى ابو ... جعفر الشيخ الجليل الاشهب
حل الكمالات البهر منتب ... نحو القبض وعمر عجز ضعف
وكاشف التام بالبيان ... الفاضل الهندى الاصفهانى

وذوا

وذو الفوا بن نوبخت الوزن ... بو القاسم الحر الجليل ابو الحسن
شيخ الجليل جبها فى ... بعد وداع بان فى الرضوان
وسبط فروخ من الاخبار ... موثق يعرف بالصفاد
سبط فضال فحجى معتمد ... كرضى المرضى عنه نقوا السند
فخر المحقق بن نجل الفاضل ... داع للارتحال بعد الاجل
وابن الحسين بن ابى الخطاب ... طوى صحيح جش ست وثق الاصحاب
سبط سعيد صانع جش صنف ... وثقه العين ابن بن نقر جلا
وابن الحسين سبط عبد الصمد ... بهاء دين اجل اوحدى
حاز العلوم كلها واستكلا ... وعمر بالح ثوفى فى غلا
وابن الحسين سبط موسى الموسوى ... ابو الحسن الرضى نقيب علوى
بجلل فيه الفضايل الخوت ... وعمر مجلد وفاته بلغت
ثم ابن حفص الوكيل العمرى ... وابن الحصين كرلعين ثم مرى
وابن حكيم طوى البر صحيحا ... مشترك صاحب فهم مدحا
وابن حماد ثقه وممتدح ... كذا ابن حمران وطوى البر صحيح
هذا هو المهدى وسبطه ابن ... عنه الجليل عدل فى المخن
محمد بن حمزة بن اليسع ... ابو جرير ثقه فاسمع
والاخمسين علق فى الموثق ... هو ابن خالد كذا البرقى

يعتمد المرسل طق لم يصح انما ابن خالد فجليل ممتدح
وابن جليل ابن راشد كفى ابن ربان ثقتان جبذا
والسيد الامام سبط الكوكبي مقبضه الواضح عجبي الملك
وابن رجيم عنه عمي يحتوي بشيخ اصولي محمد نقي
محمد بن زكريا وهو بن دينار العالم وجه فاستبن
ممدوح ابن زيد الشحام ثم ابن سالم الخدا العلام
وهو الشريح الموثق الثبج وابن سعيد ابن كلثوم رجع
وابن سكين ثقة سليم بن سلمة البكر جيش عظيم
وابنا سليمان موثقان هما الزراي والاصبهاني
وابن سليمان ضعيف الذهبي مرتفع بالغلو قد رمي
الخضر مجا العدل سماعة وابن سنان ضعف الدنيا الكاهنة
لكنه لدى عادل اجل طق صح لكن ضعفه اعن ضاسئل
طق كابن سهل الاشعري الممتلح صح وتصحيح ابن سوقر نقح
وابن شهاب العدوي الذهلي ثم ابن صالح وكيل العسكري
وابنا شريح وصالح وثقا ابن صدقة البعري عال نقد
ثم ابنا العباس ابن ماهيا كالعاصري العدل عدلا نادا
وابن عبيد الجبار عدل مشتهر بابن ابي الصهباء طق صح معتبر

بنو عبد الرحمن منهم متقى وليس متنا ابن ابي ليلى الشقي
والمتكلم الجليل ابن قبه ثم ابن عبد الله ذو المكاسب
وهو الوجيه الثقة ابن جعفر مثل ابيه يعرف بالحبري
وابن عبد الله الجلاب نظم سبط رباط ثقة وذو الشرف
سبط زرارة جليل دين قيل موثق وقيل حسن
والثقة الواقف في المذاهب هو ابن عبد الله سبط غالب
ثم ابو الفضل الشيباني ليس ضعيفا بل من الاعيان
جش ابن عبد الله عدل ملي وسار اى بعضهم في المعجم
وسبط عمار ان ضعف غالى جش ست وغض طق مثله في الكمال
ثم ابن عبد المؤمن العدل ابن عبد الملك قج ضعيف فاستبن
وابن عبيد ابن صاعد وقف والكاتب لو جد عدل الاثرين
ثم ابن عثمان وكيل عمري قد رفضه صحح الحبري في
وابن غدانا ابن عبيس صبري طق صح ظم ضا جش بج عدل
وابن عطيه وشيوذ والشرف وابن علي ابن ابراهيم ضعف
القرشي بريهه نفى جش فش وغض غال ضعيف صبري
والهمداني وكيل معتمد ومرجع التضعيف من له استند
وابن علي سبط ذي المسالك بعد جناح جد ذو المدارك

طق صح للشيخ الى سبط ابى ... شعبه العدل الوجيه الحلبى
وابن على بن بلال الثقة ... باب سفير فى الرجال صدقه
وسبط جال ثقة بوطاهر ... ثم الصدوق هو ذو المفاخر
عد اجلل حافظ قد ضعفا ... روى المفيد عنه مصنفا
وابن على ابن خمر العلوى ... موثق عبر صحيح كردوى
والشلمغانى ابى الغادر ... كان جليلا وغوى فى الاخر
والعبد كى جش جليل القدر ... طلحى الوجه بقم ذو الامر
وسبط شهر اشوب الذى روى ... عن شيخه الفضل الطبرسى اشتوى
سبط طريح نجفى منتجب ... د وجمع البحرين ثم المنتخب
وسبط فضل ثقة للشيخ صح ... ما جاء به حسن وقيل صح
والاسترابادى فاضل سنى ... له الرجال نور حى رضى
وسبط محبوب وثيق اشعرى ... صح الطريقان صحيح الخبر
وابن على ابن مهزيار ... وكبل دى من جلة الاخبار
ومؤمن الطاق من الاعيان ... طق صح عدلا ابن بن نعمان
وسبط يعقوب من الثقات ... كالثقة عمرو الزيات
بو عمرو الكشى وهو ابن عمر ... عنه المفيد دو الرجال الاثر
وابن عوام ثقة محمد ... كذا ابن عبسى الاشعرى الامجد

سبط

وسبط اعبد وهو اليقطينى ... جش فش وجه ثقة فى الدين
طق صح واستثناوه مفيد ... وابن فرات الضعف ملحد
محمد بن الفرج الرتجى ... عدل كذا ابن فضل الادى
وابن فضل ابن غزوان بصح ... كر فى الازدى ضعف قدح
والثقة ابن القاسم السورقانى ... محاربى لو من الاعيان
سبط الفضل ابن يسار النهدى ... طو ضعف موثق ضعيف السند
ثم ابن قاسم صفر الحسن ... لضعف غضائرى ضعيف ومن
محمد بن قولويه قد ذكر ... واسدى بن قيس ضعف وفر
والبجلى العدل عنه حاصم ... قرف وصح طق له مراسيم
بو نصر الكوفى عدل اسدى ... والاخر الممدوح ابن محمد
والثقة ابن بادر محمد ... وابن المثنى ثقة محمد
بو محمد اولوا التمكن ... فمنهم الرازى قطب الدين
اجازة الفاضل وهو جلله ... عنه الشهيد قبضه الطويل له
وثق سبط اشعث ابو على ... كسبط اسحق الرباط البجلى
ثم نصير الدين جده الحسن ... العالم النحرير قدوة الزمن
صلاده باحوز من لاحوز له ... وبعد داع قد اجاب ربه
والبهبهانى معلم البشر ... مجدد المذهب فى الثانى عشر

ازاح كل شبهة وريب ... فبان للهيلاد كنز الغيب
سبط علي بن رياح واقتفى ... سبط عصام بالرضا المرتضى
وسبط نقر السكوني ثقة ... شيخ فقيه وهو ابن خرقة
وشيخنا المفيد بن محمد ... عدل له الترفيع هاك محتد
استاذه الصدوق السعيد ... وبعد عن رحم المفيد
والجلسي بن تقي باقر ... لبحار كلها جواهر
محمد المذهب بالوجه الاتم ... وعد عمر اقتضى حزن وغم
سيدنا اسيد محمد باقر ... كهف الانام وله مفاخر
مفخر الناس بلا التباس ... مقبضه غياث كهف الناس
محمد بن المرتضى الفيض الاجل ... محدث عن خشيه الصدر عقل
والثقة الاباطن بن رازم ... كذا ابنا مروان من الاعاظم
هما الخطاب الخياط المدني ... طاق العدل ابن مسعود سني
محمد ابو نصر العبا شهب ... هو ابن مسعود ابن بن عباس
عدل صدوق وهو الحجة ... طوى صحيح متفق بصير بطلع
ثم ابن مسلم من الاوتاد ... كش اجمعوا طوى ضعف منه الهدى
جش ثقه محمد بن مسلمة ... عض بن مصارف ضعيف قاله
وثقه عض في كتاب الاخ ... ثم ابن مصبح صحيح الخبر

محمد كنيته بو جعفر ... ابن مفضل وثق اشعري
ثم ابن مقصود ثقي مجلي ... عن ابهائي روى والنشري
ثم ابن مقلاص ابو الخطاب ... ملعون الغالي الذي الاصحاب
ثم ابن مكي شهيد الاجل ... عنه عميد الدين عن فخر نقل
وهو امام الفقه عند الشيعة ... وبعد مدح العرقلب المرتبة
طوق لابن منصور بن نوح العدل ... خور ابن موسى ثقة دوات الثمن
سبط فرات اللعين طالح ... ثم ابن كاظم جليل صالح
ثم ابن موسى المتوكل الذي ... عنه الصدوق ثقة رضه فاحذي
ثم السمان بالغلو رميا ... وضاع الضعف وهو استثنا
وابن همام جر موثق كذا ... بن مسرا لفتى عدل جذا
بن نافع لم يا لوثوق وصفا ... وابن نصير كوغلا وضعفا
وابن نصير ثقة من اهل كش ... وابن نعيم الصحاف العدل جش
وابن الوليد الجلي العدل جش ... طوى حسن واقطي عند كش
وابن الوليد ضعف ثنان صهري ... كذا ابن هرون ضعيف مقتضى
والثقة البصري بن وهبا ... هو الدهلي من الاعيان
وداق الجليل بن هرون ... وهو ابو عيسى من العيون
وابن ابي بكر هما بو علي ... جش ست وثق عنه بو المفضل

ثم ابن الهيثم الوثق المجلى ... كبطاعروة التميمى فابذل
للشيخ طق صح الى العطار ... هو ابن يحيى العدل ذو الاثار
ثم محمد بن يحيى العادل ... الثقة الجواد عين فاضل
ثم محمد بن يحيى الخشعى ... طق ضف وجش ق ثقة فى ضابطى
ثم المغاذلى ضعيف فانتبه ... اما ابن يزداد فعش لا باس به
ثم ابو جعفر الكلينى ... هو ابن يعقوب بغير مين
فلجمع الكافى بهذا النظم ... وقد قوى لسقوط النجم
والثقة ابن يوسف الصنعانى ... كذا ابن يونس من الاعيان
مختار المختار وهو ابن ابى ... عبيدة الثقفى كش لا تنب
فانمر معاون الاطهاد ... وطالب الثار من الكفاد
مختار العبدى بن زياد ... ج ثقة يروى عن الجواد
وابن حكيم ثقة مرازم ... وفى طو الخان وهو سالم
والمرزبان الاشعرى منا ... والمرفع الكيس مثال عنا
ومروان بن مسلم طق ضف ثقة ... ومروك ثم قد الغمز فضد ثقة
مسافر حسن صاحب التنى ... معروف الزاهد عشار الثنى
معدة العادل بن زياد ... صلة العامى دواعماد
طق لها ابن صح ثم بو الحكم ... مسكين العدل وفى صبن حكم

ومسلم مولى جنا الصادق ... وثق للاسم العظيم الفائق
كوبن مسلم ابو سيار ... فض ثقة طق من الاخيار
ومشمل عادل كش قد مدح ... مصادف وغض ضعيف طق يصح
كش صدقة مصدق بن صدقة ... ق فطحى وكذا فض وثقه
مصبح الجعلى قريب الامر ... طق ضف لمصعب حقير القدر
والمصطفى الجليل جبر قرشى ... ذو القدر عاصر النقى الجلى
عن المفيد ثقة معاذ ... ابن كثير صالح ملاذ
معاذ بن مسلم القراء ... نحوى العدل لدى الثناء
جش بن حكم ثقة معوبر ... تفطح طق صحح راوبر
والثقة الجليل بن عمار ... طق صح ق ظم ومن الاخيار
سبط شريح وابوه ميسر ... ممدوح الفاضى وطق مصدره
والجعلى العدل قد ظم بن وهب ... حسن طوما جلوبه المنجب
وابن يزيد حسن الصفات ... قد يخرج الحى من الاموات
معتب خير موال ق ثقة ... والمقتل الجعفى قد وثقه
ومعروف بن خربوذ طق صح ... كش اجمعوا وبالعبادات امدح
جش فى المعلى ابن خنيس ضف فال ... بالمسمعى طق بضعف انصف
والحق انه من الاخيار ... بل ثقة ومن ذوى الاسرار

ضعيف بن راشد فمال دين | عثمان بو عثمان عدل فى سنين
طق للمعلى ابن محمد بصح | مضطرب جش وغض بما بصح
حديثه بضعفه باد لا | ثم ابن موسى ثقة معللا
طق لابن حلاد معرحسن | وهو ابن خلاد مدل موثمن
وابن خثيم طق ضعف زيادى قلح | ثم المعز بن يحيى طق بصح
مغر بن خالد جش وثقه | مغيرة الثقى بن سعيد
دم المغيرة بن ابى العاص هد | بن شعبة الشاذ بكاه عمر
ثم المفضل بن صالح ابو | جميلة عض واضح ضعف بكذب
وطق ضعيف للضعيف بن عمر | مفضل غال كذا جش عض بنشر
لكنه عدل مناه الابزاد | كما عن الارشاد ذو الاسرار
ثم المفضل ابن قيس خير | وابن مزيد حسن مكفر
مقاتل عامى الشبرى | ابن سليمان هو البجلى
وابن مقاتل مقاتل وقف | فى حج وكش بالدين الصدق انصف
مقداد بن الاسود الكندى | لم يدخل الشك على الولى
ثم ابن عبد الله ذو التنفج قد | روى عن الشهيد والكثر نقد
وموسر جش ضعيف الخبر | منتبه عدل صحيح الاثر

ضعيف الفاسد جش محل | والثقة العترى عمرو منذل
ومنذر ابن جعفر قيل صلح | وابن محمد بن قابوس بصح
ابن ابى الاسود منصور ثقه | كذا ابن حازم وطق صدقه
وابن محمد مصدق وبن | معتمر البترى بالطرح قمن
منصور بن يونس جش وثقه | طق صحيح فى حج واقف كس
موسى بن اشيم صبيح النازا | مع ابى العباس جش شاذ
وابن اكيل ثقة مؤلف | موسى بن بكر واسطى واقف
ثم الكيدانى وابن جعفر | مرتفع القول ضعيف الخبر
والثقة الجليل موسى الحسن | قمى بن عامر ابو الحسن
وبالتدين ابن بكر ما انتصف | موسى بن محمد الطالبى وقف
موسى بن ديزج بن عمران | جش عض ضعيف مثل ابن سعد ربما
موسى بن طلحة قرب الامر | ومولى المنصور جليل القدر
ذا ثقة سبط بن ربع بن عمر | جش جح وطق له صحح معتبر
وابن عمير هذق عمى | موسى عيسى باختلاف ذكى
ثم ابن قاسم هو البجلى | جش ثقه صحح طق جلى
وابن محمد اديب وثقا | تبرء الهدى عن بسيقا
والسيد المهدى الطباطبائى | بحر العلوم صفوة الاصفيا

والمرتضى والده سعيد ... مات غريبا عام مجد سنة ١٢١٢
مباح المدايني ضف غلا ... ومبشم الثمار خالص الولاء
خصيص لي وللولاء ثقلا ... محبوب مركان صبوزاني
وابن علي مبشم البحراني ... ملقب بالعالم بالرباني
عنه وعن العلامة المعظم ... لفوته قد قال فاز مبتم
وابن عبدالعزيز مبر ثقه ... كوفي المحدوح قص وثقه
نشيط ابن صالح عدل وبن ... صباح الكرخي نضر موتمن
ماصح البقال كوفي ثقة ... نجيه ابن حارث كثير صدقه
والقدح بالغلو مدح غال ... واعتمده واعليه في الرجال
من الثقات نصر البخاري ... هو ابن عامر من الاخيار
ثم ابن قالوس وكل فاضل ... عن المفيد ثقة وعادل
والمستفيض الضر وهو المتقي ... ابن مزاحم سديد الخبر
والنضر عادل صحيح الخبر ... سويد ظ صحيح معتبر
وابن محمد هو النضر التقي ... حج ثقة ذي فضل في صفي
ونعمة الله عن الفيض نقل ... منور الانوار سيد اجل
نعيم بن الغابوين في الارشاد ... خصيص ظلم عدل ودو البداد
نفيع الحارث منكر الخبر ... نوح ابو الفضائل عدل معتبر

نعم

بن حكم ذا ثم ابن دراج ... عش باشر القضاء لاجناح
فضيل عامي وج شيعي ... وابن شعيب ذو صلاح رتضى
وكثير وج بشير بالخاء ... مع نوح ابن صالح البغدادي
وشاريا النوره والمله وصل ... وردان من ثقات بن عادل
وهو ابو الخالد قرن كابلي ... لقبه ككر في وجه جلي
ثم الوليد بن صبيح الوفي ... عدل ابو العباس الموصلي
والثقة بن عبد ربه وهب ... وابن جميع خير وذو ادب
والثقة البزاز بن محمد ... وابن منيبة ضعيف السند
لوهب بن وهو طوسي صحيحا ... ذو الضعف عامي يكذب قد جا
وهيب بن خالد عدل وصف ... طق لابن حفص هو عدل وقف
هرون بن جهم هو الموثوق ... كذا ابن بجوب حسن عدل ون
بن حمزة الغنوي عدل مثل ... خارجة طق لهما فاستبين
ثم ابن عمران وكيل ثم ... مسلم الكاتب عدل وموتمن
كذا ابن موسى الشلعكبري ... وجه جليل ثقة حبري
هاشم الوجه بن بجان وقف ... وابن ابي هاشم الملعون ضف
هاشم الخياط طق له بصح ... ابن المثنى ثقة جش منضح
هاشم او هشام النباهي ... عن حمدويه من ثقات الناس

زندبق اللعين كثير عن نظر رضا ... والطعن غض في الدين فهو المرتضى
هشام الجليل وهو ابن الحكم ... عدل كذا ابن سالم ابو الحكم
وطرق صحح لهما وربما ... بحكم النجم افتراء لهما
وابن محمد هشام قد سعى ... كالسامي العلم بكاس الصادق
هلال الوراق بو الفتح الذي ... هو ابن ابراهيم عدل نقد الثمن
همام المصري عدل صححا ... وهند الحجاج كثير نظم مدحا
وابن ابي المروق هيثم حسن ... وربما بقية عدل مؤتمن
جش قال هندي غريب كالامر ... بن عروة العدل الجليل الفقد
واسمنا الهيثم وهو ابن عدي ... والثقة الكوفي بن محمد
وياسر خادم ضا قد مدحا ... له والياس بن طرق قد صححا
يحيى بن ابراهيم ذو اعتماد ... جش ثقة سبط ابي البلاد
وطرق ليحيى بن ابي العلاء صح ... قيل موثق وقيل ممدوح
وابن ام الطويل بن لم يرتد ... من حوار به عليه فاعتمد
لابن حسان ارزق طرق حسن ... والفاضل الصدوق يحيى الحسن
ثم ابن خلف ثقة جش منجب ... ذكر ابو الحسين المضطرب
وسبط شيبان صدوق عادل ... كندي العلاف وجه فاضل
يحيى بن سابور على الحق وقد ... ابتز بالجنان لما اعتقد

ووثق بن سالم زيدي ... لابن سعيد القطان العامي
وابن سعيد نا الى الجد انتب ... ذو جامع مقبضه حظ الجنب
وابن عبد الرحمن يحيى الادرق ... مع ابن حسان واحد موثق
والثقة الرازي يحيى بن العلا ... والعلوي زاهد وذو العلا
وابن عليم العلبي وثقا ... جش قال غض ضعف هو لم يحققا
والحلبي وهو ابن عمران ... جش ثقة عدل من الاعيان
ثم ابو بصير ابن القاسم ... جش ثقة حج واقف بكاتم
قيل ابن قاسم وقوفازدى ... وابن ابي القاسم عدل اسدي
عنه شعيب وعليه اجمعوا ... وطرق ضعيف ولد الاثيمي
يحيى اللحام وكذا ابن هاشم ... جش ثقتان ومن الاعاظم
يحيى التميمي ابن يحيى العامي ... يزيد موثوق من الكرام
هو ابو خالد القماط فر ... ثم يزيد ابن اسحق الشعر
كش كان واقفا دعا فرجع ... مسخن وقيل عدل مستمع
يزيد الكاتب بن حماد ... الثقة الابنا ذو الانساب
وابن حنيفة يزيد الحارثي ... حج واقف عين يحيى الحادثي
وابن سليط ظلم خصيص بثقه ... والصانع الكذاب فس قد فسقه
وابن نويزه مبشر وبن ... اسحق السكيت يعقوب ذكن

وفضل قبر اعلى الاعذا سلوا السانه من القضاء

ثم ابن الباس ابن سالم جش ثقتان ومن الاعاظم

يعقوب البراج غض ضعيف جش والمفيد ثقة عفيف

عامية ابن شيبة محققه لابن شعيب صحح طوعدل ثقة

ابن نعيم ثقة جليل كذا ابن يقطين هو النبيل

وطق ليعقوب صحيح فانتب ابن يزيد ثقة جرح وث

ويوسف بن احمد البحراني شيخ جليل قدوة الاعيان

لحدائق قد اشتهى في الخبر وبعد عدل قبضه لتاظم

ويوسف بن الحارث الضعيف وابن حماد مثله يخف

ويوسف ابن النخعي جش ضعفا وابن عقيل بالوثوق وقف

وطق ليوسف بن يعقوب ضف جش غض ضعيف قال فيه نج

ويوسف الوصابي ابن يعقوب غال ضعيف فاسد البيان

ويونس العدل له مدائح ابن عبد الرحمن وجه صالح

عليه اجمعوا وكل موثمن خصص ضاله الجنان قد ضمن

وابن علي جش قريب الامر قطان العطار عند الذكر

ويونس الفظي بن يعقوب موثق عار عن العيوب

جش ثقة خصص في وكل ظم كهنه ضافه هو بالخير ختم

بو جعفر

بو جعفر لباقران طلقا والثان ذو مطلقا قل طلقا

لو ابو عبد الله او اسحق ابو الحسن اظم لدى الاطلاق

وجعفر شيخ فقيه عالم لكن كثير المراد كاظم

وصاحب العسكر والهادي والرجل الصالح ايضا فهتد

ابو براهيم اظم في الخبر ابو محمد زكي عسكري

والزكي العسكري طاهر ماض فقيه طيب واخر

والحجة القائم صاحب الخلف مهدي الهادي لكل ذي شرف

وصاحب الزمان ثم الداد وصاحب القرون والاد واد

وصاحب الناحية الهادي وكر والحجة الاصل القديم

ومولد النبي صعام الفيل في الاربعين البعث بالتنزيل

وبعد عشر وثلث هاجرا والقبض بعد العشر بالتسليم حري

جاء الولى بعدل كالبدر وعاش بعده لهذا القدر

ومولد البتول بعد الخمس من بعثه مصنف الامام الطوسي

لاثنين من شهر رجاء الحسن للسلم في الخمس فما غيا البدن

جاء الحسين لثلث ومضى احدى وستين كما قد قضى

ومولد السجاد كان في الاول وعمره سبعا وخمسين وصل

لجد القمر او مولد انطق لصادق جف وقبضه محق

من تبعة سيادفتوحي سيد محمد طاهر طاب ثراه

صلح لكاظم لدى البقين ... وعمره خمس مع الحبن

ومقبض الصادق مولد أبو ... وهو لخمس بعد خمسين مضى

ولابنه الخمس وستون مائة ... وعمره خمس وعشرون سنه

للهادي ر في عمره اطلب من ... كوفي كبير وهو في سر عب

والحجة المهدي نور لو بزل ... بنور العالم في نور نزل

سفيره عثمان بن سعيد ... قبل ابنه المجد الحميد

ثم ابن روح الحسن البحري ... وابن محمد علي سمري

وهو كلاء الفرا ابواب ... فالغيبة الصغرى هم المآب

وجاءت الكبرى كما رحتم ... وكان هذا السقوط النجم

نسئلك اللهم يا رب النعم ... ان تظهر المنود وكشف الظلم

وان تمن بالسلام الغالي ... على النبي المصطفى والآل

واجعل لنا اللهم ذا النجاة ... ذخرا بحق خاتم الرسالة

عد تم زين بالغرائب ... تاريخه باسم الامام الغائب

ارجوزة الرضاع للعلامة السيد صدر الدين محمد بن السيد صالح بن محمد بن حيدر الدين
ابراهيم الموسوي العاملي الشجري الشدعيثي المدفون في الدصنين المولود سنة ١١٩٣
والمتوفى سنة ١٢٦٣ وقد شرحها العالم بهذا الشرح نير حيها
ايضا العلامة نير زاد محمد تقي الشيرازي حرره حمد السيد محمد مهدي بن السيد حيدر قوجي

بسم الله الرحمن الرحيم وبه نستعين

الحمد لله الذي ادر اخلاف طوله بعموم فضله وخصوص عدله والصلوة على افضل رسله والحجة المصطفين من اهله وبعد فهذا منظومة في الرضاع تعشقها الطباع ولا تمجها الاسماع لو وردتها في ضمن ما يفتح مقفلها ويحل مشكلها ويخوان ادرع بين دفتي رقيمة بتصوره لوضيع وتذكرة لفطنة على غير دعة مكدة ولا عدة كثيرة مجدة بل غربة الفقر منغصته وفرقة مغصصة ولا قوة الا بالله

ان احرز الرضاع شرطه
كثر تحرم تزويج وتحليل نظر ما يحرم به النكاح اما نسب او سبب والنسب مثل الامومة والابوة والخؤلة والعمومة وامها السبب فاقسام منها ما لا يحل معه النظر كالعمات واللواتي والفضاء الشعيرة والزنا وذرات البعل وتحو ذلك ومنها ما يحل معه النظر وهو المصاهرة والرضاع لكن كلا منهما اما مؤبد التحريم كام الزوجة وبنتها من رضاع او دنيء مع الدخول بالام وزوجة كل من الاب والجد والابن وان سفل على الاخر وامثاله غير مؤبد كاخت الزوجة رضاعا او نسبا وانتهاما جعل الدخول بالام وابنتي اخيها واختها كالدخول بالام رضاعا فما لم يكن مؤبد التحريم من مصاهرة او رضاع لم يحل معه النظر من كل من الرجل والمرأة الى الاخر سبان فيه زمن التحريم وما بعده واما ما كان منهما مؤبد التحريم فالنظر فيه سايغ بلا خلاف وممن حكى الاجماع على جملته النظ[illegible] الاضناع فحن المحققين في الايضاح وحكى الفاضل الهندي وفاق عليه ايضا ويدل عليه صحيحة عبيد بن زراره قلت لابي عبد الله ع انا اهل

ببت كبير فربما كان الصبح والخزن الذي يجمع فيه الرجال والنساء وربما استحيت المراة ان تكشف راسها عند الرجل الذي بينهما وبينه الرضاع قال ما ابين اللهم والدم الحديث ولو قلنا انه لا يجوز للرجل ان ينظر الا الاجنبية الا وجهها حاز ثالث ان ينظر وجهها محرمه من الرضاع لكن الظاهر ان لا مستند للمنع الا ما رواه العامة عن النبي صلى الله عليه وآله لا يخلون رجل بامراة فان الشيطان ثالثهما وفي الغنان من يملك سبعين خلف وعندي انه ليس بزين اجمع اصحابنا كافة على انه ليس للرجل ولا المراة ملك العمودين ولا للرجل ملك محارمه من النسب فلو ملك الانسان اباه او امه او احد ولده او ملك الرجل اخته او عمته او نحوها انعتقوا على الملك بمجرد الملك وقد اختلفوا في الرضاع فذهب الصدوق والشيخ وابن البراج وابن حمزة والعلامة وكثير من المتاخرين الى انه لا يملك من الرضاع ما ينعتق من النسب وقال لغذيمان والمفيد وسلار وابن ادريس بجوازه على كراهية لنا ما في صحيح عبيد بن زراره لا يملك امه من الرضاعة ولا عمته ولا خالته اذا ملكن عتقن الى ان قال ولا يملك من النساء ذات رحم محرم قلت يجري في الرضاع مثل ذلك قال نعم رواه وفي المراة ترضع مملوكها في صحيحتي الحلبي وابن سنان نعتقه وفي اخرى لابن سنان هو ابنها من الرضاع حرم عليها بيعه واكل ثمنه وفي رواية عبد الرحمن نعتقه وهو كما ذهب اليه غير ذلك من الاخبار وفي كثير من تلك الروايات لبيك له بعولة يحرم من الرضاع ما يحرم من النسب وفيه ان التحريم لا يعقل تعلقه بالاعيان فيصرف الى المنافع ومنها الاسترضاع والتملك والاستخدام واخص الاخير وهو باطل مشترك في ضعف السند وفي عدم الدلالة على

وربما استحى الرجل ان ينظر الى ذلك فهنا لك يحرم من الرضاع صح

موضع الرضع الاد وابتان عن الرضعة احدهما الابن سنان اذا اشترى الرجل
اولاده فملكه فهو حر الا ما كان من قبل الرضاع والاخرى للحلبي في بيع الام من
الرضاعة قال لا باس بذلك اذا حاج وفي الاخبار الاول من صحة السند و
كثرة العدد وموافقة الكتاب والسنة المعلومة ما يقتضي في الترجيح وعليه
على الوضع ملك المرضعة والفحل وابائهما وان علوا كما انه يمتنع عليهم ملكه
وملك ولده وان نزلوا من دون فرق في الاباء والولد بين كونهم لرضاع او
نسب ولو وطيء الرضيع مملوكة الفحل او المرضعة او احد آبائها لم يملكوا
ولده منها وكذا لو ارضعت ذلك المملوكة بلبن الرضيع ولدا مملوكا لصيرورة
ولده ولو اولد الفحل جاريته للرضيع او ارضعت بلبنه ولدا مملوكا لم يعتق
عتق ان كان انثى لانها اخته بخلاف الذكر لانه اخوه وكذا لو وطيء الرضيع
جاريته احد صاحبي اللبن لان ابنتها اما ابنت ابن كل او ابنت ابن اخته
ولو كانت الجارية لاخت صاحبي اللبن او اعمامها او اخوالها لم يعتق منها
من ولدها اصلا كل ذلك اذا كان الوطي عن فحل وشرط المالك الرقية
والا فالولد تابع لاشرف الابوين ولو كان عن زنا فالعتق مطلقا لانه لا نسب
بينهم شرعا ولبن المحظور من محذور ان تشبيه بما عد المحصور
المحصور المضمن محظورا سواء كان المشبه المحلل او المحظور كالجمع بالطاهر
والمذكى والميتة بالعكس يغلب فيه حكم الحظر من باب المقدمة ويدفع للضرر
المظنون بخلاف غير المحصور فانه يباح عن الجميع وانه ينتهي الى اجتناب جميع
ذلك النوع في الدنيا شطبه وهذا يجب التجنب بجزء المقطوع بحله لم لا الاشبه
العدم والمرجع في تقدير الحصر وعدمه الى العرف فالمعتبر على الناظر بحر والنظر

عدة لو جمع على صعيد واحد لبن بحصور كالالف والالفين والمحصور ما عداه
كالعشر والعشرين وبين الطرفين وسائط تلحق باحدهما بالظن وما وقع الشك
فيه فالاصل وجوب الاجتناب نعم يختلف الامر بكثرة المشبه به واكثر في الالف مثلا مع كون المشبه
محصورا مع كونه واحدا او خمسة لبن بحصور واذا قد عرفت ذلك فاعلم ان شبه
المحرم الرضاعي بالحلال او العكس وجب الاقتصار مع الانحصار عن الجميع بل عن
اصولهن وفروعهن مع الاشتمال على ما يحرم اصوله كالعنة والخالة او فرعه
كالبنت اكلا لها كالجدة الا في مثل ما اذا علم ان هذا اجنبية مثلا ثم قطع
بكون امها او بنتها في المحصور ان ولكن لا يعلم ايهما هي ولو عقد على احدهن
قال المحقق الثاني انه يقع باطلا لثبوت المنع من جميعهن قال فلو زال اللبس
بعد العقد وتبين ان المعقود عليها غير المحرم ففي الحكم بصحة النكاح حينئذ
لسبق الحكم ببطلانه ولانه وقع مع عدم اعتقاد العاقد صحته انتهى والحكم
بالبطلان هنا نظر الحكم بتنجس الملاقي لاحد الاناءين المشتبهين بزعم انهما
محكوم بنجاستهما شرعا وهو لكثير من الفقهاء ونوضيحه فيما نحن فيه ان
الاشياء قد صيرهن بحكم المحارم في التحريم وذلك امر زائد على مجرد التكليف
بالاجتناب ومقتضى القواعد استصحاب الطهارة في الملاقي لعدم القطع
بحدوث العارض منها باستصحاب الحرمة السابقة على العقد فيما نحن فيه الى
ان يتحقق كون ذلك العارض ناقضا ولا من دون حكم بصحة من ذلك الجهة
ولا بطلان ان تحكم بعد زوال الاشباه ولا شك ان المنكوحة اجنبية
بصحة ذلك العقد سواء قلنا بنجاسة الملاقي فكونهن في حكم المحارم ام لا
اللهم الا ان يلتزم القائل بنجاسة الملاقي استصحاب النجاسة فيه بعد

انكشاف ملاقاته للظاهر وهو بعيد جدا ثم اعلم ان هنا صورا اربعا لانه
لان العقد اما ان يكون سابقا على العلم بالاختلاط اولا والثاني اما ان يكون
العاقد جاهلا بوجوب الاجتناب اولا والثاني اما ان يكون مستخفا بالحكم
عند الايقاع اولا فان قلنا بان النهي في المعاملات مما يقتضي الفساد فلا
مناص في الصورة الثالثة عن الحكم بالفساد واما الاولى فالاظهر فيها
الصحة لعدم توجه النهي عند الايقاع واما مع عدم الحكم بالفساد فتنضاف الصة
ففي الثالثة اشكال من جهة اخرى وهي انه هل يشترط في صحة العقد اعتقاد
كون المتعلق مما يقبل التاثير ام لا كما لو باع الذكر مع الشك في موت المولى
او ما في الرحم مع الشك في كونه حيا او ميتا وجهان اظهرهما الثاني لعموم الامر
بالوفاء بالعقد وليس ذلك من التعليق في الانشاء بل هو بتبين معنى يعتبر
على تقدير انه لو كان خلافه لانكشف وقت تلوينه سبق الموت وكون المبيع
خلا حكم بصحة العقد وكيف كان فحيثما حكمنا فيما مر فيه بعدم بطلان
العقد وكونه موقوفا على حصول الكاشف فلو عصى فاولدها لم ينقطع
على كون الولد لغية وان علم الوالي الحكم لعدم العلم بالزنا ولا ولد لانه
الشبهة كونه ظانا للمحل لا مجرد كونه غير عالم بها هو الواضح وح فالبعيد الاوفق
بينهن فان اخرجنا الفرع عن كون الولد ولد شبهة جرت عليه احكام النسب من
الولاية والنفقة والتوارث وغيرها بل لا بعد في تشبيه المهر جبه والنفقة
بالامة انتهى وانكنا نمنعه من وطيها اذ لا شبهة في تحقق الدخول بالزوجة
العلم بكونها فرجه عندنا ولا في وجوب النفقة الا استفاء موانع التمكين
من قبلها ولو ارضعت زوجة لها ولابنها لم يحرم الرضاعة لسقوطها بالنشوز
لنسبه قبل الوقوع والحل

مع الشك في قدح العارض وهكذا الحكم في كل من شك في زوجيتها كما لو طلقت
فاشتبهت كذا لو اسلم عن اكثر من اربع فمات قبل الاختيار في وجه ونحو ذلك
ثم الاقرب انه لا يقام على العاقد والموطونة حد المحرم وان سوينا فيه بين
الوضاع والنسب وان غلب المحرم وكان الشبهة الاجنبية ردعا للحد بالشبهة
القائمة من الشك في المحرمية واحتمال الزوجية واحجاما عن التهجم على الدماء
كما انه لا شبهة في استحقاقه العقوبة في الجملة بالاقدام على المنكر ولكن هل يبلغ
حد الحد تبعا على صهرهن في وجوب الاجتناب كما الاجنبيات ام بعد مجرد ذلك
العقد شبهة دارئة وجهان اوفقهما بالثاني ولو قذف منهما قاذف لم يكن عليه
اكثر من التعزير لوجود الشبهة في الجانب الآخر وقد بقي هنا امران احدهما انه هل
يجوز الاتيان هنا على العدد الذي لهن بمحصور كاسباحتهن مسغة او يملك
بهن نظرا الى ان الاشياء وان نفى الحرام لا بد من استثناء ما يبقى معه احتمال
التحريم على ما مر في باب الحدود وجهان اشبههما الثاني وعليه فلو نكح منهن الى ان بقي عدد
محصور وفهل يمنع ح الجميع ام يبقى صحيح الجواز الى ان يبقى واحدة وجهان ايضا
وجههما الاول ومثله ما لو مات منهن عدد يجب بقي من في الحي محصورا
وبانهما انه لا فرق في الملاقي للمشتبهين بين المحصور وغيره فان جعلنا الحرام
الاصول والفروع بالسراية عما اصوله وفروعه حرمنا وان لم نكونا تحقيقين
ولا حرج اذ لا يمتنع ان يكون لكل من زيد وابيه وجده الف بنت بالتحري
اجناب زيد لجميعهن قطعا غير ان الاظهر كون النحو لموضوع الاشياء في
الاصول والفروع ايضا مما ولو بعضا عما اصوله وفروعه كما لو اشتبهت
الاخت في عشر وخمس منهن حتى يبان محسب كفى في الاشياء احتمال كون

كل من الخمس انبت اخت وان لم يقطع على دخول المحرم فيهن بالفعل نظيرها لو مات
سبع من العشر مثلا وفي تجويز النكاح في الخمس الى ان يوجد الخمس الآخر فيتضح
وجه نكاحهن ما لا يخفى من البعد وعلى هذا لو به في التحريم فلو بلغ الاصول
والفروع عددا كثيرا فان كان بسبب الفحل والبطون مثل ان تشبه الاخت وعشر
وبلد العشر عشرين والعشرون ثلثين وهكذا في التحريم للجميع وان كانت
الكثرة في طبقة واحدة كان يشبه اخوه او ابوه في عشرين وبلد العشرون
الفين فالقاعدة التحريم وهو مورد التشبيه في المظاهر بجرم الوضاع وذو
مشاجة لاختلافهن في وقوع الظهار مع التشبيه بالام النسبية كما انه خلافهن في عدم
وقوعه مع التشبيه بمن لا يحرم مؤبدا من رضاع او نسب كاخت الزوجة وغيرها
اختلفوا في ما عدا ذلك على اقوال آ عدم الانعقاد في غير الام النسبية
وهو لابن ادريس وفواه في الايضاح ب انعقاده في الرضاعية ايضا نقله في
الكفاية ج انعقاده بكل محرم نسبي فقط اختاره ابن البراج د التعميم في
كل محرم برضاع او نسب وهو للشيخين وابن الجنيد وابن حمزة واختاره في
القواعد وعليه الشهيد في الروضة والكفاية ه التعميم فيما ذكر وفي المسالك
احتجوا للاول بصحيح سيف التمار عن الصادق قال قلت له ان الرجل يقول لامرأته
انت على كظهر امي او عمتي او خالتي قال حفال انما ذكر الله الامهات وان هذا
المحرم واجاب العلامة في ما يدل على عدم الوقوع باحدى الدلالتين
وده ولان ما يدل لم يصلح للبيان عن وقت الحاجة او السؤال
المعنى ان سؤال الراوي ان كان عن حكم هذا الظهار وعدمها لما راى من
تحريم ما عداه المدلول عليه بقوله عز اسمه وانهم ليقولون منكرا من

من القول وزورا كانهم العلامة بقوله ظاهر الجواب اذ لم يجب بانه محرم
فلانا خبر بيان البته وان كان عن وقوع الظهار وعدمه كانهم الفخر التفاتا
الى ما هو الاغلب في العادة فلا يرد من جعل قوله وان هذا الحرام كلاما
مستقلا وما قبله والا على عدم الوقوع بالالتزام وجه الثاني عموم تحريم
من الرضاع ما يحرم من النسب وفيه ان التحريم بالظهار سببه التشبيه
بالنسب لا نفس النسب ويمكن الجواب باخذ من فيه تعليليه نظيرها اخذتها
اعزوا اي يحرم لسبب الرضاع ما يحرم بسبب النسب ثابت في الجملة اجماعا
غير ان ذلك معنى مجازي لا يصار اليه الا عن قرينة وجه الثالث اما على
التعميم في النسب فصحيحة جميل بن دراج عن الصادق قلت له الرجل يقول
لامرأته انت علي كظهر عمتي او خالتي قال هو الظهار وبضميمة الاجماع
على عدم الفرق في النسبيات بين المحرم وما على نفي ما عداه من المحارم فكون
الرضاع والمصاهرة ظهارين مجددان اذ كانت الاستباحة بالعقد ممكنة
سابقا فالتشبيه بما اعم من التشبيه بالحالة الحاضرة والسابقة عليها
ويمكن التعليل له بصحيح سيف السابق ايضا بادعاء الملازمة بين تحريم
الظهار نفسه وبين وقوعه نظرا الى كونه عند عدم التاثير لغوا فيكون
كظهار الاجنبية وفيه منع عدم التحريم ولو كان لغوا لما هدم تحريم طلاق
الحايض والنفساء مع كونه لغوا اجماعا نعم هنا وجه آخر وهو ان يكون هذا
في الصحيح اشارة الى العميم الذي يحرم بالتشبيه بما ذكر الراوي من المحارم
بعد ان يفرض كون السؤال عن الوقوع ايضا وجه الرابع العموم المنقح
وقد يمنع ما فيه وخصوص صحيحة زرارة عن الباقر سئل عن من

عن الظهار فقال هو من كل ذي محرم اما او اختا او عمه او خالة الحديث و
اعترض بان المساق من المحرم انما هو الفرد الشايع اعني النسبي وبانه ليس
بالام والاخت والعمة والخالة مع كونها في الرضاعي وبانه ان تولد كل ذي
محرم عام والذي يحمل على الافراد الشايعة انما هو المطلق واما التفسير
فان قلنا بكون العام مجازا في الباقي لم يتعين التخصيص هنا اذ لا بد من
كون القرينة صارفة فلا يكفي كونها صالحة لذلك واما اذا لم نقل بها
لجاز انه لم يكن ان يقال بترجيح كونه مختصا لان الناسخ خير من التوكيد
فان قلنا ان الناسخ ممكن من وجه آخر وهو حمل الام ومن بعدها على
ما تشمل الرضاعية من باب عموم المجاز لبطلان المفسر والمفسر وذلك دفعة
المجاز فيه دون الاشتراك بين كون التخصيص ارجح او المجاز لكن المحقق ان التخصيص
لا معنى له اعم من ان يقال بكون العام حقيقة في الباقي او مجازا اذ ليس المحرم
النسبي منحصرا في الاربعة المذكورة ولا قابل بقصر الحكم عليهن وانما
ذكرن على سبيل المثال نعم يبقى المطالبة بدليل التخصيص بالمحرم النسبي
والرضاعي دون محرم المصاهرة وجهه الخامس ما ذكر في الرابع وقد علمت
ان الصحيح له انهض واما العموم فلا يتم لما لا يخفى ملاحظته ان المحرم
من النساء ليس لان لم الزوجة اما محرم لكونها اما لها من النسب نظير
اندراج محارم ذوجته كل من الخال والطفل على الأخ بذلك العموم نفسه
كما سبأتي انفا فقد تبين من ذلك ان التشبيه بالمحارم النسبية مما ينبغي القطع
على وقوع الظهار به لنهوض التصحيحين ولما من عداهن فالوجهان الدليل
الخامس عنهما لان الشهرة مع الرابع والشك في كل من الشروط محقق للشك

في الشروط

في الشروط الشك اما ان يقع في شرطية الشرط فينبغي الى ان ينهض الدليل على
الثبوت كما تقدم في السببية والمانعية لان الاصل في كل شيء عدمه حتى يثبت واما
في وجود ذلك الشرط وحصوله بعد ثبوت كونه شرطا وهو المفصل بالبحث هنا
فنقول لما كان الشرط مما يلزم من عدمه عدم المشروط والا لما لزم من انتفائه
في وجوده محققا للشك في وجود مشروطه فلو شك كما في اخلاء الفحل او في
الانوثة كما لو ارتفع من الخنثى المشكل او في صحة النكاح المستند اليه الوقاع
او في بلوغ النصاب كان ذلك في تمام العدد او كل درجة او درجات من
النصاب او كمال الفاصلة او انحاد المرضعة فقد وقع التعارض بين استصحاب
حال المحل واستصحاب حال المحرمة فان الثابت على الارضاع امكان اسباغها
بالعقد وعلى العقد المنع من وطيها الا من باستقلاله سببا بعد الشاط
وثبت الاباحة اذ لا معنى لارتفاع النقيضين وهذا يرجع بالاخرة الى نفي
المشروط بالشك في الشرط لان نفي الحل مشروط بانحلال الفحل لذكوره
والقصور عن النصاب وحصول التحريم مشروط بضد ذلك كله فنفيها
بدليل الشك في شرطي الحل والحرمة ثم لهذا ذلك الى الشك في شرطيها او نفي
بالحل المستصحب ما جاء به عموم الكتاب والسنة من الاذن مثل فانكحوا
ما طاب لكم وانكحوا الايامى منكم وتظاهرهما معتضد باصل الاباحة لانها
الاصل في المنافع وباصل البراءة لان التحريم حكم شرعي فلا بد في الشغل
من الدليل ولو سلمت اعتضت اليهما استصحاب حال الاجماع لثبوت
الحل قبل الارتضاع فيصحبا الى موضع النزاع مضافا الى ذلك كله الى ما حكى
المحقق الثاني من عدم الخلاف في ان لبن الخنثى لا ينشر ولو شك كما في موضع

الرضاع في الحولين زاد عما ذكر استصحاب بقاء المدة فيسقط باحد الثلثة
العاضدة ويبقى اثنان مع ان المدة معلوم تاريخها فيحكم بكون المجهول هو
المتأخر لان تقدمه يقتضي تخلفه عن اخته فيزيد على اخته تارة وتتأخر اخرى
عدم تلك الزيادة وح فان كان الشك في خروج بعضه فحسب استدل على تأخر
ذلك البعض باصالة تأخر الحادث لان البعض هو المجهول تاريخه وقد خرج
الاباحة في الجميع بقوله تعالى واحل لكم ما وراء ذلكم بعد قوله سبحانه وتعالى حرمت
اللاتي ارضعنكم فان المراد ارضعنكم الرضاع الجامع لشرائط التحريم ومنها
كونه في الحولين وبعد تقابل الاصلين لاحكم بالاستصحاب وقد يرجح التحريم
بان الناقل يرجح على المقرر اذا تقاوما لان الناسي مخبر وبانه اذا اجتمع الحرام
والحلال غلب الحرام ودفعا للضرر المظنون الناقل انما يرجح في الكلام لما فيه
من الزيادة على التوكيد كما يحمل الثاني في قوله رجلا رجلا على المبالغة وذلك
في الاصلين غير ظاهر الضعف انما يكون في جانب الحرمة مظنونا لولم يوجد الناقل
لما معه فهو هوم وفي الموثق عن ابي بحي الخياط قال قلت لابي عبد الله ان ابني
وابنه اخي في حجري وان اردت ان ازوجها اياه فقال بعض اهلي انا قد رضعنا
قال فقال كم قلتم ما ارضعتك قال فاردفني على ان اوقف قال قلت ما ارضعتك
فقال لزوجه وكلما ينشز حفظ سابقها ينشز بالاخلاف لاحظا ما يمنع الناكح
اما ان يمنع سابقا على العقد فقط كاقراب الخ المراد اقرابها اوابيها واما ان
يمنع لاحقا فقط كفتق الحرباء والصماء وكالاضناء قبل الشبع على راي
واما ان يمنع سابقا ولاحقا كالكفر فيمنع الكافر من المسلمة ابتداء ولو ارتد
المسلم فان كان قبل الدخول او عن فطرة بطل النكاح حالا والا وقف على

انقضاء

انقضاء العدة والرضاع من هذا لقبيل بالاخلاف كما حكي لمحقق الثاني وعن
فلو ارضعت امه او اخته او بنته او غيرهن ممن لا يحل له النكاح في ولدها
او ولد صاحب اللبن صغيرة فان كان الرضاع قبل النكاح امتنع لعقد له عليها
وان كان بعد انفسخ ولم يصح تجديد ثم الرضاع ان الى الولي اسند فلها
به يمكن الحاق الولد فقد علمت ان انتشار حرمة النكاح وحل النظر عن الرضاع
انما يكون مع احراز الشرط وهو امور منها اسناده الى الولي الممكن معه
الحاق الولد شرعا فكان هنا مقامان الاول كون اللبن عن ولي وهو اجماعي
كما حكي المحقق الثاني وصاحب المسالك وينبغي بذلك كونه قد يكون عن اجنبي
قبلا او دبرا فلو در من قبل نفسه لم ينشر وهو احوط ولا فرق في ذلك بين
كون اللبن لذات بعل او ثيب صغيرة او كبيرة ومنه ما لو امتنع الزوج بلا بين نفسه
لصدوف الدر وعدم الاسناد الى الولي فلا ينشر بلا خلاف كما حكي
المحقق الثاني انه ويدل على ذلك ما سنذكره في اشتراط الانفصال من الاجنبية
وخرج بها شرط الحاق كون اللبن عن ولي ما لو حلب عن مساحقه من سبقت
بالمواقعة او عن احد ثاب التقطه من ثوب ونحوه كما قد روي ونوعه في من
اسرها المؤمنون واعلم انه لا يشترط في الولي عنبوبة الخشفة كما يشترط في كفاية
الحبس ووجوب العدة وصيرورة البكر من يعتبر نظرها في النكاح والتمكين
من الزوجة في العدة وشبه ذلك بل يكفي هنا مجرد المباشرة ولو في خارج
الفرج من دون ان يلتقي الختانان فربما حملت البكر قبل الانضاء من كما سوف
في عصرنا المقام الثاني امكان الالحاق وهو في الولي الصحيح اعني ما سوى
الزنا الصحيح فقد حمل ما كان عن نكاح دائم او متعة او ملك يمين او تحليل

او غصب او شبهة او عكسها فان الشبهة وطئ لم يملك ولم يقترن به علم فيدخل وطئ الصبي والسكران والمجنون ونحو ذلك والعكس كونه مملوكا ولم يقترن به علم فليله وما ذكر من شبهة الشبهة بغيرها من اقسام الصحيح هو المعروف بين الاصحاب حتى لا نعلم فاطما منهم على الخلاف وذلك لما قاله في سائر الاحكام ولتحريجهم من الوضاع ما هو من الغصب وقد وقع لابن ادريس منه نوع اضطراب فحكم بان لبن الشبهة لا ينشر حرمة معللا بان الاصحاب لا يفصلون بينه وبين الفاسد الا في الالحاق ودفع الحد ثم تعقب ذلك فوى التحريم ثم قال لي في ذلك نظر وتامل ولعل الحامل الى عدم النشر تمسكا بالاباحة الاصلية وما ورد في صحيحة عبد الله بن سنان قال سالت ابا عبد الله ع عن لبن الفحل فقال هو ما ارضعت امراتك من لبنك ولبن ولدك ولدك امراة اخرى وفي صحيحة العجلي كل امراة ارضعت من لبن فحلها ولد امراة اخرى من جاريته او غلامه فذلك الوضاع الذي قال رسول الله ص وسياتيان قريبا انشاء الله وجوابه ان التمسك بالاصل انما يصح فيما لا يعلم انتفاء في عموم ادلة الوضاع ولا شبهة في انتفاء النسب بها فتندرج في عموم ما صح منه والاخذ بظاهر الاضافة في الصحيحين لسند عي خروج الفحل والملك بل المنقطع ايضا وهو خلاف الاجماع فلا بد من الاكتفاء بادنى ملابسة مثل شهادة الله وكوكب الحرفا الى الاصحاب من عدم الفصل بينها وبين الفاسد الا في الالحاق ودفع الحد فممنوع عليه بل لم يفصلوا بينها وبين الصحيح الا ما ذهب اليه قوم من ان وطئ كل من الام والبنت لشبهة لا ينشر الحرمة فالترجيح لما عليه المجهود وان كان لو وقوف عند الشبهة ارجح ثم الشبهة ان تمحض من

الطرفين فذاك والا فان انتشر في حق من وقع به الالحاق اعني المتصف بالاشياء من المناكحين وكذا القول في الغصب فلو غصب الفحل المراة او بالعكس الحق بالمغصوب منهما وكان له اللبن ولو غصبهما ما لم يكن الالحاق بهما معا وعلة ان في تقييد الوطئ بامكان الالحاق تنبيها على ان لبن البهيمة لا ينشر وهو تما الاخلاف فيه عندنا كما حكى المحقق الثاني وصاحب المسالك ومن نحا نحوهما ان العامة ما حكي عن مالك ان لبن البهيمة يتعلق به التحريم وعليه فلو اغتذى بلبنها جوع عليها كلها لانه امه ولا يشترط في النشر اذن المولى في الاسقاء ولو غصبها امة بانا لان ماله ولا الزوج ولو استلزم ارضاع الزوجة تفويت بعض حقوقه لاطلاق النصوص وعدم التلازم بين التحريم عليهما والتحريم به مع الوقوع في حيز المرضعة ووضع حمل النصوص اربعة من شرائط الى الوضاع حيز المرضعة ووضع حملها فهنا مسائل الاولى الحيوة فلو اكمل الوضاع بعد موتها لم ينشر حرمة على المشهور كما في المسالك والكفاية وغيرهما بل حكى العلامة والصيمري الاتفاق عليه ومستندهم في ذلك ورود اكثر ما جاء في هذا الباب بلفظ الارضاع والمنافي منه الاحتياط فلا يعدل عنه الا مع اصل البراءة وعموم قوله تعالى لكم ما وراء ذلكم ونحوه ورود بعضها بلفظ الارضاع كما في لبن الفحل من الرضاعة وبحرم من الرضاع ما يحرم من النسب غير صادق لكونه مجملا فيحمل على الفرد الشايع وانما لم يقل انه يحمل على المعهد لعدم الثاني اما وقوع النشر بالارضاع من ثدي الميت ونحوها وما لا يدخل تحت الارضاع فان صدق عليه الشياع لم يدخل في الافراد المعهودة والا كفانا الاجماع وانما لم يبنه على الوضع وان

كان مساويا في اشتراط الحجة للمضعة لان الكلام في شرايط الوضاع والنظر
المبنية بصدق الارضاع منها فالاب الطفل المبتدأ لا يعقل فيه ارضاع
ولا ارضاع البنية الثانية الوضع فلا تتوقف لبن الحامل ان لم يكن عن
ولادة سابقة على ذلك الحمل وفاقا للمفيد وابن البراج والحلبي
والعتبة مدعين عليه الاجماع ويدل عليه مضافا الى الاصل قوله في صحيحة
بن سنان السابقة ما ارضعت امرأتك من لبن ولدك وفي حسنته
لها انهما ارضعت من لبن ولدك وموثقة يونس بن يعقوب عن ابي عبد الله
قال سألته عن امرأة ولدت ابنها من غير ولادة فارضعت جارية وغلاما بذلك
اللبن هل يحرم ذلك اللبن ما يحرم من الرضاع قال لا ولدت ابنة يعقوب بن
شعيب قال قلت لابي عبد الله امرأة ولدت ابنها من غير ولادة فارضعت
ذكرانا واناثا اهو مثل ذلك ما يحرم من الرضاع فقال لي لا وعلله فلو ارضعت
الحامل ذكورا واناثا لم يحرم لذكور على المرضعة ولا الرضيعة ولو ارضعت بعض
النصاب في الحمل وبعضه بعد الوضع لم يتشر الحرمة وان كان اللبن للحمل
وعن المحقق والشيخ في موضع من آ الاكتفاء بالحمل وبه قطع في القواعد
لصدقه في ذلك والكفاية ولعل ذلك للتمسك بالحلان ما جاء في الرضاع
استضعافا لدلالته في الاستراط لامكان حمل الولد في الروايتين
الاوليين والولادة في الاخيرتين على ما يعم الحمل او دلت الاخيرتين بضعف
السند بالمعنى الاعم والجواب لما عن النافي بالعموم فلان المطلق انما يحمل
على المتعارف المعهود والرضاع في الحمل ليس بمعهود ولا متعارف ومنه
يعرف صحة ما قد مناه من التمسك بالاصل ولما عن تاويل المخصص فانه

لابد

لابد في الاضمار عن المعنى المحتمل من وجود القرينة او الدليل ولما عن السند
فلو سلم كون الموثق من الضعيف فضلا عن الصحيح ما سمعت من الاجماع من مرجح
فوجه الفحل بالتوابع للاصل والاخبار والاجماع مما تفرق به الاناث
اشتراط ان ينجد الفحل في الرضاع واجماعهم عليه محصل ومنقول عن التذكرة
والتنقيح وحكاه المحقق الثاني والنفي الحلبي وغيرهما فان للبن مع عدم اتحاد
الفحل عندهم حكما لا حكم له كلبن البهيمة والذي يدل بنفسه او بوضع بعض الاخبار
وشبه ذلك ولا خلاف الا ما يحكى عن بعض من عدم الاشتراط وعبارته
ليست ظاهرة في ذلك وبتقدير الوقوف لا ينبغي باعتبار التخالف لنا امور الاول
التمسك بالاصل لعدم الدليل على الامتناع بالاخوة من الام كما سنعرف و
بتقرير الاصل من وجوه الاول ان الاصل في المنافع عدم الحظر الا ان يعلم من
الشرع وهو المسمى بالاباحة الاصلية الثاني اصل عدم اشتغال الذمة الى
ان يقوم عليه الحجة وهو المسمى بالبراءة الاصلية الثالث اصل الاباحة المستفاد
من خلق لكم ما في الارض جميعا ونحوه والرابع اصل البراءة المستفاد من لا تكليف
الا بعد البيان وما حجب الله علمه عن العباد فهو موضوع عنهم ونحو ذلك و
الخامس ان الحمل قبل الرضاع لم يتجه حكمه الى الحمل التوابع والسادس لقاعدة
المحصلة من عموم الكتاب مثل في نكحوا ما طاب لكم وانكحوا الايامى منكم ولعل لكم
ما ورآء ذلكم ونحو ذلك والتابع استصحاب النكاح عند تعقبه بالرضاع
واستصحاب حقوق الزوجية من الطرفين فيثبت الحمل قبل النكاح ليس اولا
قابلا بالفصل الثاني الاجماع المتقدم ذكره الثالث تضافر الاخبار عن العترة
الطاهرة من ذلك صحيحة عبد الله بن سنان وحسنته سئل ابا عبد الله عن

لبن الفحل قال هو ما ارضعت لمرابك من لبنك ولبن ولدك ولدك من امراة اخرى
فهو حرام عبر انها في الحسن باسناد من لبنك وصحيحة بريد العجلي وحسنة ابي
قال قلت ارايت قول رسول الله ص يحرم من الرضاع ما يحرم من النسب فنرى ذلك
فقال كل امراة ارضعت من لبن فحلها ولد امراة اخرى من جارية او غلام فذلك
الرضاع الذي قال رسول الله ص وكل امراة ارضعت من لبن فحلين كانا لها وابنا
بعد واحد من جارية او غلام فان ذلك رضاع ليس بالرضاع الذي قال رسول
الله يحرم من الرضاع ما يحرم من النسب وصحيحة الحلبي قال سئلت اباعبد الله
عن الرجل يرضع من امراة وهو غلام فهل يحل له ان يتزوج اختها لامها من
الرضاعة فقال ان كانت المراتان رضعتا من امراة واحدة من لبن فحلين فلا بأس
بذلك وصحيحة ابي الله بن عطية عن ابي عبد الله ع في الرجل يتزوج المراة فولد
منه ثم ترضع من لبنها جارية ايصلح لولده من غيرها ان يتزوج تلك الجارية
التي ارضعتها قال لا هي بمنزلة الاخت من الرضاعة لان اللبن لفحل واحد وفي
رواية صفوان بن يحيى عن ابي الحسن ع باسناد صحيح وآخر ضعيف جهالة قلت
قلت فان رضعت امي جارية بلبني فقال هي اختك من الرضاعة قلت فتحل لاخي
من ابي لم ترضعها امي بلبنه قال فالفحل واحد قلت نعم هو اخي لابي وامي قال اللبن
للفحل صار ابوها ابوك ابو هاد امك وامها وهو اخوها وروايته الاخرى له باسناد جهالة
ابن بكير وموثقة عمار الساباطي قال سئلت اباعبد الله ع عن غلام رضع من امراة
اهل له ان يتزوج اختها لابيها من الرضاع فقال لا فقد رضعا جميعا من لبن
فحل واحد من امراة واحدة قال فيتزوج اختها لامها من الرضاعة قال لا بأس
بذلك ان اختها التي لم ترضعه كان فحلها غير فحل التي ارضعت الغلام فاختلف

الفحلان فلا بأس وروايته التي تلي باسناد حسن وآخر ضعيف قال سئلت ابا الحسن
عن امراة ارضعت جارية ولزوجها ابن من غيرها اهل للغلام ان يتزوج
بتزوج الجارية التي ارضعت فقال اللبن للفحل وموثقة سماعة قال
قلت لابي جعفر ع هل للرضاع حد يؤخذ به فقال لا يحرم الرضاع اقل من رضاع
يوم وليلة او خمس عشرة رضعة متواليات من امراة واحدة من لبن فحل واحد
ولم يفصل بينها رضعة امراة هذا كله والكاشي قد نقل او لا عن الطبرسي
عدم اشتراط ان يخد الفحل واستدل له بعموم واخواتكم من الرضاعة ويحرم
من الرضاع ما يحرم من النسب ثم قال وهو اي قول الطبرسي قوي وهو بينة
النقل صحيح فما بال الرضاع يحرم من قبل الفحل ولا يحرم من قبل الامهات
وان كان لبن الفحل انما يحرم ايضا فان الموافق للكتاب والسنة اولى بالعمل
مما خالفه ولا سيما اذا كان الاحتياط معه والشهرة ليست بحجة الا عند مع
احتمال مستند المشهور والتقية هذا لفظه وحاصل الاستدلال بالاية
والخبر الاول ان الرضيعة مع احتمال ان الفحل اخت للام فتكون فردا من عموم
الاية ويعضد ذلك عليها حكم الرواية لان الاخت للام محرمة قطعا فتكون
رضاعة كذلك وهذا بالنسبة الى اللغة صحيح ومن ذهب جل العامة الى ان حتى
الرضاع كان في التحريم لكن المنصوص عن ال الله ان الرضاع امر مخصوص من شمل
على هذه منها اتحاد الفحل فذلك الرضاع الذي قال رسول الله ص واما
النقل الذي زعم انه صحيح فهو رواية محمد بن عبيد الهمداني قال قال الرضا
ما تقول اصحابك في الرضاع قال قلت كانوا يقولون اللبن للفحل حتى جاءتهم
الرواية عنك انك تحرم من الرضاع ما يحرم من النسب فرجعوا الى قولك قال

فقال لى وذلك لان امير المؤمنين سئل عنها فقال لى اشرح لى اللبن للفحل
وانا اكره الكلام فقال لى كما انت حتى اسئلك عنها فقلت فى رجل كان له
اولاد امهات شتى فاضعت واحدة منهن بلبنها اعلى اشاء ترى اللبن كل شئ
من ولد ذلك التيل من امهات اولاد الشئ محرم على ذلك الغلام قال فقلت بلى
قال فقال لى ابو الحسن فما بال الرضاع حرم من قبل الفحل ولا يحرم من قبل الامهات
وانما حرم الله الرضاع من قبل الامهات وان كان لبن الفحل ايضا يحرم ويجوز
ان ظاهر قولنا اللبن للفحل يعنى ضراب من احدها عدم تحريم احد المرضعتين
من ندى على الاخرى مع اختلاف الفحل وتأنيثهما عدم تحريم اولاد المرضعة نسبا
على المرضع منها مع اختلافه انتهى وسؤال المأمون انما كان عن الثانى بقرينة
المثال الذى ضربه وسنقف على انه متى لا يثبت فيه لحاظ الفحل اجماعا بل لو
فرض نهوضه بمدعى الخصم لكان فى ضعف سنده ما يقنع فى رده ودعوى او
لويه بالمراعاة لموافقته الكتاب دون غيره مردود بان المتبادر من مخالفته
الكتاب انما هو معارضته النص له لا كونه لم يتضمنه مع حصول شرط
التخصيص كما هنا على انه ليس فى الكتاب اكثر من اخوانكم من الرضاع وهو
المعلومة فضلا بان اللبن مع اختلاف الفحل كالذى لم تتبين فكيف
يثبت الاخوة وكونه الاحوط مع ان اريد به فى الجملة فهو ولكن لا يجدى به نفعا
وان اريد دائما فهو لكونه بعد وقوع النكاح معنا قطعا والشهرة التى جعلها
لا فى محل اعتمادها التى يقول صلوات الله عليها فيها لو دار حذو ما اشتهر بين
اصحابك درع الشاذ لبادر فان المجمع عليه لا ريب فيه ولعمرى حفظك بنظر
ما كان من مدارهما فى ذلك الذى حكم به المجمع عليه بين اصحابك فان المجمع

عليه لا ريب فيه ولعمرى حفظك بنظرها كان من مدارهما فى ذلك الذى حكم به المجمع
عليه بين اصحابك بل ليس ما فيه تشهور فضلا بل هو اجماع كما عرفت ولو كان
الطبرسى مخالفا لم يقدح ذلك فى الاجماع لانه ليس عندنا عبارة عن الاتفاق
بل متى كان اصحاب الائمة اذا جاء تهم احد عن الامام خلافه قالوا اعطاك من جراب
النورة ثم اطرح من ذلك كله احتمال كون مستند المشهور التقية وكان الذى دعاه
الى القطع على انتفائها فى حديثها الذى استند اليه لتتبعه المأمون فيه ما يتبع
المؤمنين وقوله انه كان يكفى الكلام والاقتراح الفحل من خواص الخاصة ولا
تعمل للعامة فى عدم الاشتراط الا الكاشى كما قد عرفت والله الملهم وكون
قبل فصال المرضع وفى فصال المشتهر خلافه منع لتبادر فى نشر الرضاع
كونه وافيا بتمامه قبل ان يتم المرضع الحولين اجماعا كما فى الخلاف والغنية والسرائر
والقواعد وشرحيها للفخر والمحقق الثانى والمسالك وغيرها فلو ارضع الاجنبى
او بعضها بعد الحولين لم ينشر التحريم ولو تمت مع الحولين نشر لقول الصادق
فى حسنة الحلبى وموثقتى منصور بن حازم وحماد بن عثمان لا رضاع بعد فطام
وفداء دلت جعلت فداك وما الفطام قال الحولين اللذين قال الله عز وجل
وروى العزرمى عنه لا رضاع الا ما كان فى الحولين واحتمل له ايضا قولا بجاز
والوالدات يرضعن اولادهن حولين كاملين لمن اراد ان يتم الرضاعة بحيث جعل
اتمام الرضاعة فى الحولين خارجا عنها لبس برضاع وقد صحح له برواية الفضل
بن عبد الملك عن ابى عبد الله الرضاع بعد الحولين قبل الحولين بعظم بحيث
على التوكيد عن وشاء ابن الجهم اذا حصل الرضاع بعد الحولين ولم يتوسط
بين الرضاعين فطام بعد الحولين حتم موافق العموم فى عدم النشر مع وقوع

الفطام والرضاع معا بعد الحولين وخالف بدعوى بعد التشرع الارضاع
بعدهما من دون فطام وقد قال الشهيد انه مسبوق بالاجماع ومحجوج به و
في الكفاية ان قول ابن الجنيد غير بعيد واضح له موثق منصور التابوت و
موثق داود بن حصين عن الصادق الرضاع بعد الحولين قبل ان يفطم محرم وقد
رأيت نقيها الموثق الاول في موثقة حماد المعتضدة بما سمعت من الاجماع
المحصل والمنقول واما الثاني فسيذكر مرتبا وقد رتبنا من الحالين النظم
انه لا اثر في انتشار الحرمة بالرضاع لو اقع في الحولين وعدم الانتشار بما
وقع منه بعدهما ان تخلل الرضاع فطام اولا فلو فطمته في الحولين ثم ارضعته
فيهما اثر ولو فطمته بينهما او بعدهما ثم ارضعته بعدهما او ارضعته بعدهما
من دون سبق فطام لم يثبر لا لما ذكر في ما تقدم من الادلة بل لاخلال فيه
الا ما حكي الى هنا وعن ابن ابي عقيل الشرب بعد الفطام لا يحرم والكليني
معنى لا رضاع بعد فطام ان الولد اذا شرب لبن المرأة ما فطمته لا يحرم
ذلك الرضاع الناكح والفطام محمول في كلامهما على الفطام الشرعي الذي
سبق اليك دفينين ثم لا ريب فيه ان لبن المرضعة مع كون ولدها في الحولين
مما ينشر سواء فطمته فيهما او لا وانما اختلفوا فيما لو ارضعت الآخر
بعدهما وهو المشار اليه في تجرد البيت والمراد ان في اشتراط الرضاع بكون
قبل فصال المرضعة خلف فاضافة الفصال فيه الى الفاعل وفي الصدد
الى المفعول وقد اتسع الخرق هنا بين المختلفين حتى حكي عن ابن زهرة
الاجماع على اشتراط التشر بكون ولد المرضعة في الحولين وحكي الفاضل
الهندي عن بعض الاجماع على عدم اشتراطه والمذهب ابي الصلاح وابن

وابن حمزة والثاني لابن ادريس والمحقق والشهيدين وفخر المحققين والمحقق
الثاني وصاحبا الكفاية وكثير من المتأخرين وقطع عليه العلامة في جملة
من كتبه لكنه توقف في المختلف وفضاري ما اشترط الشيخان واكثر المتقدمين
ان يكون الرضاع في الحولين من دون تخصيص بالمرتضع ولا تعرض لولد المرضعة
احتج الاولون بالحالان ما مر في المرتضع فانه بينا دل ولد المرضعة ايضا وبما
رواه علي بن اسباط ان ابن ضمال سأل ابن بكير في المسجد فقال ما تقولون في
امرأة ارضعت غلاما سنتين ثم ارضعت صبية لها اقل من سنتين حتى تمت
السنتان ايفسد ذلك بينهما قال لا يفسد ذلك بينهما لانه رضاع بعد
فطام اي انه اذا تم للغلام سنتان او الجارية فقد خرج عن حد اللبن ولا
يفسد بينه وبين من يشرب منه قال واصحابنا يقولون انه لا يفسد الا ان يكون
والصبية دثيرها شربت شربة ولم تشرب الاخرى باصالة عدم الشرطية
فيتمسك بالعموم ان حتى يثبت ولما ابو علي عن حجة الاولين بان المتبادر من
قوله لا رضاع بعد فطام اتما هو فطام المرتضع دون ولد المرضعة وان
ما ذكر عن ابن بكير ليس برواية بل راى راه قال لا يجب اتباعه وعندي ان كلام
ابن بكير لا ظهور له في ثبابه ولو كان روايته لم يبعد بعد التقييد على ما علمت
ويمكن الاستدلال للقول الثاني مضافا الى ما سبق باستصحاب حال
الاجماع لثبوت التشر قبل الحولين فيستصحب الى موضع النزاع وبالموثق
الثابت الرضاع بعد حولين قبل ان يفطم يجري الرضاع بعد حولي
لدا المرضعة قبل ان يفطم الصبي ويتم حولا واتما نقيت ما ذكرها من ليتنبه
للاحد مخالفة الاجماع وقد بقي الكلام فيما حكيناه عن ابن زهرة من الاجماع

وما حكاه الفاضل عن عبن وكانه اراد بذلك التنبيه ابن ادريس حيث خطأ
اولا القابل باشتراط ان يكون ولد المرضعة في الحولين ثم قال ان الولادة
من هلال اذا مضى لها اكثر من حولين لتنزلها الحرمة بغير خلاف من محصل
فرقة في المختلف وهو اولى بالخطأ ولعل الستر في حكايته كل الاجماع على خلاف
الآخر ما قد حكيناه سابقا عن الاكثرين من اشتراط ان يكون الرضاع في الحولين
من دون تخصيص بالمرضع ولا تعميم فيه وفي ولد المرضعة فحمل ابن زهرة
الحولين في كلامهم على الاعم من حولي المرضع وولد المرضعة استنادا الى
الاطلاق وجعلهما ابن ادريس عبارة عن حولي المرضع نظرا الى المعنى فصح لابن
زهرة حكاية الاجماع لانه قطع على ان فتوى الاصحاب انما هي بالاعم ولابن
ادريس ان ينفي الخلاف لانه قطع على انهم لم يتعرضوا لولد المرضعة فزاده من
نفي الخلاف عدم التصريح بالاشتراط لا التصريح بعدم الاشتراط وكيف
كان فاذا اشتراط الاجماعان بالتغاير من اوانتفى كونهما اجماعين بما ذكرنا من
التاويل فقد بقي للقول الثاني نوع رجحان عن ان المسئلة موقوفة الاشكال
وطريق الاحتياط لا يخفى ثم المعتبر في الحولين الاهلة كما في سني البلوغ
واشهر العدة واجل العنة واشباه ذلك من ابواب الفقه لانه هو المتبادر
والمعنى عند اهل اللسان بخلاف التسعة بل ربما حكي عليه الاتفاق
فيعد اربعة وعشرون شهرا اذا انفصل تمام الولد فان كان ذكرا فالاول
حسب ثلثة وعشرين والثاني المنكوس من الخامس والعشرين معدودا ثلثين
وان نقص وعمل بكساد الجميع والاول اقوى لابن الجنيد في السفاح قد
ذهب هذا الى ان الرضاع كالنسب ما تقدم من عدم التنزيل بين الزنا هو

المذهب وقد حكي عليه الفاضل الهندي الاجماع بل في المسالك وشرح
القواعد للمحقق الثاني وقال ابن الجنيد لو ارضعت بلبن حمل من الزنا حرمت
واهلها على المرتضع وكان بمنزلته اهل الزاني اولى ولحوظ ورتبا حكى التنزيل
بلبن الزنا عن المبسوط ابن زهرة وهو وهم وعبارته من وطأ امراة وطيا يلحق به
النسب بنكاح صحيح او فاسد او ملك يمين فخلق الولد بينهما
فهو ابنهما معا فاذا نزل له لبن كان لهما فاذا ارضعت به مولودا العدة التي
يجوز فيها الرضاع ولدهما معا من الرضاعة انتهى ولعل نظر ابن الجنيد الى
عموم ما يحرم من الرضاع ما يحرم من النسب غير ان الفرق بين المرضعة والفحل
غير واضح وكيف كان فالنسب محمول في الخبر على التنزيل اذ عرف الشارع هو
المعنى عند التعارض ولا يحرم الولد من الزنا على ابويه لنسب بينهما بل
لحكم الشارع دل عليه الاجماع والضرورة **والمطلق اللبان ما انفصل**
الا اذا الحمل من الزنا انفصل وان بطل حيفانه فالثاني لزوجها الثاني
مع الامكان فذ عرفت ان حكم اللبن تابع للنكاح الصحيح فان طلقها الزوج او
مات وهي حامل منه او مرضع فهنا لك صورا الاولى ان ترضع قبل ان تنكح عبن
او بعد ان نكحت ولكن لم يحل من الآخر فاللبن للاول لجماع من غير فرق فيه بين
استمراره وعوده غب انقطاع ما لم يدخل العود في العدد نفسه ولا ان
الارضاع بين كونه في العدة او بعدها ولا فيما بعدها بين امتداده المدة
وقصرها الا ان تشترط كون ولد المرضعة في الحولين فحكم بكون ما بعدها
كما مر بنفسه الثانية ان ترضع بعد الحمل من الثاني او قبل الولادة ولم ينقطع
اللبن انقطاعا بينا ولم تطث فيه نباتة وهو لا يعلم فيه خلافا كما في التذكرة

الثالثة الصورة مجالها ولكن تجدد في اللبن زيادة ولا نعلم فيه خلافا فانه
للاول وبالجملة فنحن نخصص كونه للاول في الصورة الثالثة عنها بانه ان حدث
في اللبن زيادة فاحتمالان احتمال امتزاجها بالغير والاكثر عروض
الفاسخ واما من يرى الكثرة بلبن الحمل فاحتمال عند مع حملها من الثاني فتح
العارض سواء زاد اللبن ام لا والبينة ان وضع بعد الوضع من الثاني فهو
للثاني اجماعا كما في المذكي سواء انقطع قبل الوضع ام لا وسواء زاد به لم
وهذه الصور كلها مع بعضه مستفادة من البيت الاول الخامسة ان ينقطع
اللبن انقطاعا بينا اعني مدة طويلة لا تحتمل مثلها اللبن الواحد عادة ثم
يعود فان امكن كونه من الثاني كان له بلا خلاف يعرف او صرفه عن الثاني
الصالح الى المقتضي الاول بعد زواله مما يقتضي التجدد والاصل عدمه عنه
ان النسبة الى الزوج الثاني لا اثر عندنا اكثر من الاضمران عن الاول للمانع
من ان لبن الحمل لا ينشر وان لم نذر كونه للثاني صرف الى ما يقتضيه الحال
فان لم يكن حملت بعد فراق الاول فهو دود من نفسه وان حملت ولكن من
غير الزوج الثاني فان كان عن شبهة فللشبهة وان كان عن زنا فلغو وهكذا
ولا يبعد الاخراج للولد بعد اللعان الا شرف وراي اسد لا ريب في ان الملاعنة
اذا ارضعت ولدا لزمها عليها وعلى عصبتها وان رغم الملاعن ان حملها لعينه
لثبوت النسب بينها وبين ولدها فضاء واجماعا فلا يقدح كونها بالنسبة
الولد الى الملاعن قد ينفي الحاقه من غير على وجه يمنع واما الملاعن
فينفي اللبن عنه ما استمر على الانكار واجماعا وهل يمنع من نكاح زوجته
الرضيع والرضيع من نكاح زوجته او من يحرم من قبل ابيه بقذفها كونه خلافا

محلا وجهان من انتفاء اللبن عنه وكونه منزلا لامراعى بالاصل ولو رجع عن
الانكار ثبت الميراث دونه فضاء واجماعا منهما والعلة في التوريث ما ذكر
من الدليل لا نفس الاقرار والا كان بالنسبة الى الوارث الاخر في حق نفسه
والقابل ان يمنع كونه في حق الغير بل هو كما لو اقر بان ما في يد زيد لعمرو
وعلى زيد بعد نعم لو احد في النصوص ولا الفتاوى الفرق في توريث الولد
بين انكار للابوة وعدمه ولعل الالتفات نظرا الى ما هو الاغلب من عدم
اطلاع الولد والا كيف يورث مع انكاره النسب وفي توريث وارث الولد
بعده وقفه ان لم يتبارك في الانكار وجهان واما نفيه احكام النسب فاظهر
انها تابعة لحكم الاقرار وح فان رضا فان في ثبوت النسب مضى بالنسبة
الى الحقوق الدنيوية فيجب الانفاق من كل منهما على الآخر مع الاستغناء
ويمنع من نكاح زوجته ويجوز اكلهن بيته بدون اذنه ولا يجب فيها
يصلح التوجع به على الاجنبي من الهبة واما فيما كان لله او لعباده فهي
فالاقرب عدم تاثيرها الاقرار فيه فلا يمكن كل من النظر الى محارم الآخر ولا
ولا من دفعها اليه مع وجود الموثوق ولا اجل الملاعن نذر الولد
ولا تزد شهادته عليه ولا له لاستباحته من عقد له عليها في صغر نعم
لو كان من تمام الحدود كقطع كل منهما لسرقة مال الآخر وحد بقذفه
وبينه الشبهة ولو اختص الاقرار باحدهما اخذ به ولم ينفذ على الآخر
فيجب على الملاعن تمكينه للصلاة والصوم على القول بالوجوب ولا يمنع
نذر الولد ولا حضوره الى الجهاد ولا خصوص صومه عن الكراهة على
اذن الملاعن ولا له ان يحرم به في صغر وله ان يفطره ان سمع منه سبب النسب

او احدا لائمة او كان حربيا من غير اذن الامام ولو كان كافرا لم يثبته في التغليس ولا يثبت له ولا للمولاة الولاية عليه ومن هنا ظهر ان قذف اللقيط لا يوجب الا عزان بعد اللعان كما في النظم بل امر الرضاع وابراءه مداره الافراد فلو كان الوضع انتفى منع الملاعن من النظر اليها او بالعكس او لم يكن ولو سوغنا له العقد عليها استصحب حكم العقد في جانبها دون جانبه فلا ان ما لو سوغنا للوضيع النكاح فنهن بنتسب الى الملاعن فنكح احدى لان او منع او منع من لبن احداهما لم يلاعن فيه فانا نستصحب حكم العقد لبقاء الملاعن مطلقا ولو كان الوضيع دفن الملاعن عنه على هذا كله مبناه على عهد عودا لذنب بالاقرار استصحابا الحالي النفي والاجماع وقد يعقل العود نظرا الى وجود المقتضي اعني الفراش وانما كان المانع الانكار وقد زال من بعث جبل العقيقة اللعان من موانع الارث دون الزنا ولقول الصادق في عدة روايات منها صحيحة الحلبي واما الولد فان اردته اليه اذا ادعاه ولا ادعاه ولد ليس له ميراث واما عدم توريث الاب فانما تعبد او مؤاخذة له على فعله ووجه الاخير هو العود بالنسبة الى الولد فقط استضعافا لما ذكر من الاحتمالات ووفاء عند ما الخوف التنصل على الاصل والجواب عن الاول فخلاف ظاهر الكفر وعن الثاني ان الظن من التنصل انما هو الولد الخاص اعني ما يقتضيه الاقرار ومنه التوريث لا الوصية ومن ثم لم يرد عن ذلك فالرجع الى ما كتبنا في المواهب والله الموفق ولبن وكبني وضعه بل امناء ما انبت اللحم ومنه العظما ادخر عشر على المختار لينشق بغاد من الاخبار او لبلد والبين ان تم العدد او لم يتم لعموم ما ورد اجمع الاصحاب كما حكى ابن ادريس والشهيد

الثاني

الثاني والفاضل المقداد على انه لا يشترط في نشر الرضاع الغيبة المفصلة بين اخوي الزباد عن الحسن عشر واختلفوا فيما دون ذلك فذهب ابن الجنيد الى الاكتفاء برضعة تملأ جوف المرتضع اما بالمص او الوجور وهو في كلا الحالين مسبوق بالاجماع وملحوق به وقد احتجوا الاكتفائه بالرضعة بعموم قوله ﷺ وامتهاتكم اللاتي ارضعنكم واخواتكم من الرضاعة وقوله ﷺ يحرم من الرضاع ما يحرم من النسب وضعف بقليله وكثيره حرام وما روى عن زيد بن علي عن آبائه عن علي ﷺ الرضعة الواحدة كالمائة رضعة لا محل له ابدا والجواب اما عن العموم فبالاجماع على تخصيصه لاتفاق الامامية على ان مسمى الرضاع ليس بكاف في التحريم وانما ابدى كلا منا ومن ابن الجنيد مخصصا وحيث فان ثبت كون ما يدعيه مخصصا فلا بد من العمل على ما هو من المخصصين ارجح واما عن الروايتين فبان لا يريدا فيهما ما وافقه العامة كما هو المعروف من مذهب ابي حنيفة ومالك والاوزاعي وابن عمر بل لشبه الشيخ الى جميعهم مضافا الى ان الثاني لم يروه الا رجال من العامة والوجه به كما صرح به الشيخ ابنه على انه تمام غير معلوم الورود في مطلوبه لجواز كونهما في الرضاع بعد الفصال بل هو الاظهر منهما اذ لا يحرم الرضاع الثاني للتحريم الا في بعض الاحيان كما اذا استأنف فنخ زوجه الرجل بدون اذنه وبعد تسليم الورود فيهما هو المقدم فقضاء الصحيح منهما الاقلال واذ الغلة والكثرة من الامور الاضافية فيجب التقييد بالعشر وما فوقها على الخلاف كما سنعرف واما ما دون العشر من الاجزاء بالوجور فقد حكاه العلامة والمحقق الثاني وغيرهما عن ظ ايضا لكن الثابت وعند مواضع منه انه لا عبرة بالوجور ولعل ابن الجنيد ذهب في ذلك الى التفتيح اذ العامة المطلوبة

ما لحم من النسب وضعه من الرضاع ما انبت اللحم ومنه العظم ان عشر على المختار لينشق بغاد من الاخبار او لبلد والبين ان تم العدد او لم يتم لعموم ما ورد اجمع الاصحاب كما حكى ابن ادريس والشهيد

انما هي للتشويه وصريح الخبر وجود الصبي اللبن بمجرد له الرضاع وجواب الاول
منع كون ذلك هو الغاية مقابل عند الامتصاص من الثدي واما الثاني
فمردود بالارسال واعراض الطائفة عنه وعدم معلومية الورود في مقام
ومعارض بالصحاح احدها لمحمد بن قيس قال قلت سألته عن امرأة حلبت من
لبنها فاستفاد زوجها الخمر عليها قال اسكها واوجع ظهرها وتابعها الحلبي
جاء رجل الى امير المؤمنين ع فقال ان امرأتي حلبت من لبنها في مكوك فاستفاد
جاد بني فقال ع اوجع امرأتك وعليك بجاريتك وقالها العبيد بن زرارة لا يحرم
من الرضاع الا ما ارتضع من ثدي واحد حولين كاملين واذا فطم قبل الحولين
بالرضعة الواحدة فقد تغير العلم على ما هو المذكور في النظم من العمل على
الكيفيات الثلث والكلام عليها يقع في مقامات الاول التقدير بما انبت
اللحم وشد العظم ويعبر عنه بالتقدير والتسوي ويدل عليه رواية عبد الله
ابن سنان عن الصادق ع لا يحرم من الرضاع الا ما انبت اللحم وشد العظم ومثله
عن الكاظم ع قال قلت له يحرم من الرضاع الرضعة والرضعتان والثلثة
قال لا انما اشتد عليه العظم وانبت اللحم وصحيحة مسعدة عن الصادق ع لا يحرم
من الرضاع الا ما شد العظم وانبت اللحم واما الرضعة والرضعتان والثلثة
حتى يبلغ عشرا ذا كن متفرقات فلا باس وفي صحيحة علي بن رئاب عنه ع قلت
ما يحرم من الرضاع قال ما انبت اللحم وشد العظم قلت فيحرم عشر رضعات
قال لا لانه لا ينبت اللحم ولا يشد العظم عشر رضعات المعنى ذلك من الروايات
وهذه الاربع صريحة في حصر المحرم فيما ينبت اللحم ويشد العظم وهنا روايات
اخر تدل على الحصر فيما ينبت اللحم والدم كموثقة عبيد بن زرارة عن الصادق

سئلته عن الرضاع ما ادنى ما يحرم منه قال ما ينبت اللحم والدم ثم قال يوني
واحدة تنبته فقلت اثنتان اصلحك الله فقال لا ثم اومأ واعد عليه حتى
بلغ عشر رضعات وصحيحة حماد عنه لا يحرم من الرضاع الا ما ينبت اللحم
الدم وفي صحيحة له ايضا فما الذي يحرم من الرضاع فقال ما ينبت اللحم والدم
ليس وذكر الدم موجبا للتعارض لكون انبات اللحم مادة ومال نبات الدم اليه
فان ابتداء الدم عند الانجذاب الى الكبد بعد تمام الهضم الاول ثم يتصفى
احسنه الى الاوردة وما يتشعب منها والروقة الشريفة منه يهضم الاهضام
الثالث وانبات اللحم انما يكون بعد انتشاره في الاعضاء وحصول الهضم
الرابع واما ما يظهر من التعارض بين حصر التحريم في الانبات نادرة ومنه
مع الشد اخرى فان صح التلازم بين الوصفين المذكورين فليس هو
بتعارض في الحقيقة اذ غاية الامر ان يكون ع قد اكتفى بذكر احد المتلازمين
عن الآخر واما مع عدم التلازم وجواز الانفكاك فليس المقصد من الحصر
في انبات اللحم والدم انه لا مدخلية لشد العظم بل المقصد من الحصرين
مع انما هو الرد على من يعتقد التشريع الرضعة والرضعتين كما هو مذهب سوى
الوقابيات نفسها اذ كانت العامة بين من يرى التشريع بالواحدة ومن يراه بالخمس
ومن يراه بالسبع وكانت هذه المذاهب شائعة في حزب الشيطان فرد كان
يقصد الى محرم فخطئه المخاطب ويكتفي باحد الوصفين واحزى الى بيان
الحكم معهما فنبه بذكرهما معا ومن ثمة الحق الاصحاب على العباد الوصفين معا
في الخبر الآمر في اللمعة من عطف احدهما على الآخر باو المفيدة للاكتفاء بواحد
منهما لكنه بعيد ولعله ره حاول بذلك دفع ما اشرنا اليه من التعارض فان كان

كان ذلك فليس لنفي المنافاة مامام الاوحد واخوه عند اهل اللسان لما قام الاوحد
وان كان فيهما احد المحصود فيهما اولا وكيف كان فالامر في ذلك سهل فلا ثمرة في
الخلاف الامن الشهيد مع انه يجوز ان يكون من ولديه من الثلاثة بين الوصفين
فعطف باو وفيها على ذلك فيتفق الخلافان اصلا المقام الثاني التقدير
بالعدد وقد اختلفت فيه كلمة الاصحاب فقال الشيخ والعلامة في اكثر كتبهما
والمحقق الاول والثاني وفخر المحققين وصاحب الك والروضة والكفاية انه
لا بد من التحرير اقل من خمس عشرة وضعة وفي الذكرى انه المشهور وذهب ابن
ابي عقيل والمفيد والمرتضى وسلار وابن البراج وابو الصلاح وابن حمزة
العلامة في المخ والشهيد الى الاجتزاء بعشرة وتبعه في المخ الى الاكثر وفي كلام
جماعة كالشهيد الثاني والنفي الجلي وصاحب الكفاية ان الشهرة من
المتقدمين على الثاني ومن المتاخرين على الاول وكلا القولين لابن ادريس
والروايات متعارضة من الجانبين فمنها ما يدل على الاول وهو موثقة عبيد بن
سوية قال قلت لابي جعفر عليه السلام هل للرضاع بقدر يؤخذ به فقال لا يحرم الرضاع اقل من
رضاع يوم وليلة او خمس عشرة رضعة من لبن الفحل من امرأة واحدة من ابن فحل
واحد ولم يفصل بينها رضعة امرأة غيرها قلت او ان امرأة ارضعت غلاما او
جارية عشر رضعات من لبن فحل واحد وارضعتها امرأة اخرى من ابن فحل
آخر عشر رضعات لم يحرم نكاحهما وموثقة عبيد بن زرارة عن الصادق عليه السلام
بقول عشر رضعات لا تحرم وفي صحيحة بن رئاب السابقة قلت فهي عشر
رضعات قال لا لانه لا ينبت اللحم ولا ينشز العظم عشر رضعات والتقريب
في الثلثة الاخيرة انه اذا انتفى العشر ينتفي الخمس بعدم القائل بالفصل

ومنها

نسب في ذلك القول
بالعشر الى فخر المحققين
وهو سهو منه

ومنها ما يدل على الثاني وهو صحيحة الفضيل بن يسار عن الباقر عليه السلام
من الرضاع الا المجنون قال قلت وما المجنون قال ام تولي اظن لشناجر امه
لتشرى ثم ترضع عشر رضعات يروى الصبي وينام وفي صحيحة عبيد بن
زرارة قلت وما الذي ينبت اللحم والدم فقال كان يقال عشر رضعات
وموثقة عمر بن يزيد قال سئلنا ابا عبد الله عليه السلام عن الغلام يرضع المرضعة
والثدي بن فقال لا يحرم فغدوت عليه حتى اكلت عشر رضعات قال انكانت
متفرقة فلا باس وفي رجب منها دواية مسعدة المتقدمة ومفهوم ذلك
العشر بهن منوالبات وقد يرجح الاخبار الاول باصل البراءة والحمل والاحتياط
وانها موضع الاجماع والانفاق وقد يرجح الثواني بالاحرية من الكتاب
وبالشهرة والاحتياط والجواب اما عن الاحرية فبان كلا من المختصين امر
واحد فلا عبرة بافرادهما انما الاقلهما افرادا والشهرة فقد عرفت انها
متعارضة من الجانبين واما الاحتياط المختلفة موارده فيكون مع الاول
نادرة ومع الثاني اخرى والامر فيه غير خفي على من تامل فتبقى مرجحات الاخبار
الاول سليمة عن المعارض ويؤيدها ترجيحها انه قد ذكر العشر في صحيحة
عبيد الى عين ولما كرر الراوي السؤال قال دع ذا وفي ذلك دليل واضح على
انما بقي به من العشر انما كان تقيه فتسقط الروايتان الاخريان اصلا وقد
تقدم لعبيد بن زرارة خبران وهذا ثالث ولم يصبه في واحد منها بما ينبغي
العلة وموثقته التي لا عتماد على متنها صريحة في ان العشر لا تحرم كما قد
رايت ويؤيده ما ذكرناه من الحمل على التقية اذ هم كانوا اكثرهما يميلون الى
الاجمال عند السؤال عما يحرم من الرضاع فيجيبون نادرة بانه ما ينبت اللحم

مع كون الاطلاع على ذلك ان امكن فلن يكون الا في قليل من الاحيان كما
سنعرفه وتا ره يهمون فلا يطفر السائل بمقصوده كما اتفق لعبيد بن زيادة
المذكور وفي صحيحة صفوان ابن يحيى سئلت ابا الحسن عن الرضاع ما يحرم
منه فقال سئل رجل ابي عنه فقال واحدة لا بأس بها وثنتان حتى بلغ
خمس رضعات فلن متواليات او متصلة بعد مصة فقال هكذا قال له وسئله
اخر عنه فانتهى به الى تسع فقال ما اكثر ما اسئل عن الرضاع فقلت جعلت
فداك اخبرني عن قولك اثنتا هذا في عندك احد اكثر من هذا فقال فما اخبرك
بالذي اجاب فيه ابي فلك قد علمت الذي اجاب ابوك فيه ولكن قلت لعله
يكون فيه حد لم يخبره به فتخبرني به انت فقال هكذا قال ابي وبالجملة فمن تتبع
ما ذكرناه في المقامين من الروايات علم كيف شأن العشر في ذلك العصر وداى
كيف يليح بها الرواة ويكررون ذكرها وما ذلك الا لاحد امرين اما كونها
هي المشهورة بين العامة والتي كان عليها مدارهم اولانها كانت منكرة
عندهم معروفة في الفئة الناجية فيهم الامر فيها حذرا من اولئك وقد
روى عن عائشة ان مما انزل في القرآن ان عشر رضعات معلومات محرمات
ثم نسخن بخمس معلومات وتوفي رسول الله صلعم وهي مما يقرء في القرآن فهذا
ما يقتضيه الترجيح لعدم من الاخبار مع طرح ما عداه واما ما يقتضيه
الجمع وهو ما اشرنا اليه في النظم فالذي ينبغي حمل ما جاء في العشر على
ما اذا كانت في يوم وليلة لان حصر التحريم في موثقة زياد في الزمان و
العددي دليل على ان العشر اذا كانت في اقل من يوم وليلة لم تحرم بها
ولا تناقض واقع بين كون العشر محرمة وكونها لا تحرم فنعين حمل المحرمة

على كونها

كونها في اكثر منها فان قلت للقائلين بالعشر دفع التناقض بوجه اخر وذلك
بان يحمل ما دل على عدم التحريم بها على ما اذا كانت متفرقة بدليل التصريح
به في الروايات الاخر والمراد من التفرق خلل الفاصل بينها قلت هذا الجمع انما
يمكن مع طرح موثقة زياد وقد علمت ان الامر اذا عاد الى الطرح كانت روايتهم
بالاطراح اولى وقد بلغ من اعتبار موثقة زياد وقد علمت ان الامر اذا عاد الى
الطرح هنا عند الاصحاب ان ما استنبطوه منها من المسائل اكثر من عدد كلها
وبعد ذلك كله فالقول بالعشر قوي وان كان القول بالخمس عشرة اقوى وقبح
الفقهاء الاحياء المقام الثالث التقدير بالمدة وهي يوم وليلة والاكثر ون كما
حكى النفي الجلي على اعتبارها وفي الكفاية انه المعروف بين الاصحاب ولعله
احسن النفي الجلي حيث تعجب من ان اكثر من قال بالخمس عشرة قال بالعشر
بالمدة مع ان دليلها هو دليل الخمس عشرة اعني موثقة زياد لا يجوز الرضاع
اقل من رضاع يوم وليلة او خمس عشرة متواليات وليس لتحرم في ضمن المدة
عدد معين لعموم النص لما ساوى العدد وما نقص عنه بل المعتبر كونه في جميع
تلك المدة دون ما من تلك الليلة بحيث يرضع كلما احتاج اليه عادة بالاضافة
اعرفه من كل من قال بالمدة فيختلف الامر فيها باختلاف الاولاد في السن
والمزاج بل باختلاف الزمان والبلاد وشبه ذلك فرب رضيع لا يبلغ الحد
المعين وآخر لبلوغه حد فصل وارض تضاعف فيهما الشهوة وآخر بن
تنقص الى غير ذلك من الاسباب من الاسباب كالرياضة او تناول ما يزيد
في الشهوة وآخر بن تنقص او يعقبها فان قلت قد مر عدة روايات في ان
الرضعتين والثلث الى العشر لا تنشر بهما من دون فرق بين كونها في المدة

والليلة وعدمه فالتعارض واقع بين ذلك الاطلاق وبين الاطلاق ما جاء في المدة وكما يمكن تقييد الاول بما لم يكن في المدة كذلك يمكن تقييد الثاني بما بعد عن العشرة في المصبة الى احدهما دون الاخر لا يكون الا حرجا فلذا ان ما ذكر من الاخبار صريح في ان عدم النشو بالعشرة فما دونها انما كان لعدم النشو وذلك دليل على عدم كونه في المدة لان المدة ما يحصل النشو بها ظاهرا على ان المحققين من الاطباء على ان الولد لا ينبغي ان يزاد في اليوم عن رضعتين او ثلث وزعموا ان الغذاء في المعدة لا يتقدم انهضامه عن ست ساعات ولا يتأخر عن اثنتي عشرة والله اعلم وقد يبقى هنا امور الاول هل يشترط ان يكون كل من اليوم والليلة تاما ام يكفي التكسر والتلفيق بحيث لو اظهر مثلا اجزاء رضاعه الى الظهر الآخر وجهان من الشك في صدق النشوء ويحقق المعنى والاقرب الاول للاصل ومنع ما ذكر من التحقق لان المطلوب حصول النشو وامكان احتمال التلفيق يدل ذلك لا يخ انكاره عن مكابرة الثاني لو تأخر الشروع عن اول الوقت لم يتبين التحريم لعدم تحقق المدة ولو تقدم عليه كالو شرع قبل غروب الجمعة فاستغنى بذلك الى مضي ساعة او مثلها من الليلة ثم والى ارضاعه الى غروب يوم السبت ففي النشر اشكال من تحقق الوفي بل بين الموضعة في جميع المدة ومن عدم صدق الارضاع يوما وليلة ولعل عدم النشر احوج الثالثة هل يكفي معاودته الشروع المعول الوقت عرفا ام تتبع المعاودة الحقيقية بحيث تلزمه الوضوء لبعض الاولى قبل المدة الرابعة لو مدت بالطفل ما منع الارضاع كعارض في الثغة او الحلق او المرئ فلم يكمل العدد المعتاد او المتعارف فيها فلا اثر ولو نقص

بدل ما قبل الثالثة من ان مقارنة الشروع

مبنية على التلفيق لا النسب وعن المقارنة الحقيقية مع

الوضع

الرضاع لو نقص معه الشهق في النشر نظر من صدق المدة والشك في النشو والاقرب النشر لان الكبد البسيط هي السبب في النشو بدليل ما كان بعضانها باعثا على فساده لسهولة الهضم على الطبيعة وما شاهد من تتابع الاول في بعض الامراض ليس دليلا على عدم النشو لان ظهر المحل لامع ضعف المقتضي للحلل ولما مع قوته فتكون الزيادة الحاصلة بالنشو متبوعة بالنقصان الحاصل من التحليل الخامسة لو عرض للطبيعة ما شغلها عن اجادة الهضم بعروض وجع او التقاط الى تخليق عضو كما قد يتفق للاطفال عند نبات الاسنان ففيه النظر السابق وا لاقرب النشر لان الطبيعة لا تنقل عن توليد خلط محمود من شأنه ان يصير جزءا من جوهر المغتذى اذ لا بد من بدل شيء مما يتحلل منه وبالجملة فما يلزم من الامور التي يقتضي الكبد واشتغال الطبيعة نقصان النشو لا بطلانه بالمرة والاصل من ثلثهن ما سبق اصلا بقيد انتفاء النشر صدق الخ ان الاصل من الكمال ما سبق منها اعني النشوي ونعني بذلك ان نشر بالاصالة ونشر الآخر باعتبار تحققه وحصوله بهما فلو انتفيا عنه لم يتبين بهما وهو نزول الطبيب والشيخ في كتاب الاشباه والفاضل الهندي والنفي المجلسي والحجة فيه ما تقدم في النشوي من الروايات الحاصرة للمحرم في الانبات والشد والمعللة لعدة النشر بالعشرة فما دونها بعد النشو بل يظهر من مجمع البيان انه المذهب قال قال اصحابنا لا يحرم الا ما انبت اللحم وشد العظم وانما يعتبر ذلك برضاع يوم وليلة لا نفصل بينه برضاع امرأة اخرى او بخمس عشرة متواليات لا نفصل بينها برضاع امرأة وقال ابن ادريس ان علم انبات اللحم وشد الاعتبار

بخمس عشرة وذهب فخر المحققين والمحقق الثاني الى ان الثلثة اصول الورود
النقيض كل منها وجوابه يظهر بما استندنا اليه من الحصر والتقليل
ثم ان الاصل هو العدد وانما يعتبر الاحرزان عند عدم الانضباط بالعدد
وعن الثاني ان اليوم والليلة لن لانضبط العدد ويمكن الاحتجاج لهما
بان العدد لو لم يكن اصلا للزم ان لا يعتبر اصلا لان الاخرين لو تخلفا
لاكثر كالعشرين لزم عدم التحريم عند باوغ العدد وان نقصا كالثمانية
لزم وجود التحريم قبل بلوغه وان ساويا كان اسناد التحريم اليه بلا مرجح
وجوابه اما اولا فبانا لنقض لان الاخرين ان تخلفا بالاقل لزم عدم التحريم
عند وجودهما واما ثانيا فبمنع الملازمة لما استفيد من اجماع هذه الفرقة
نادرة وانفراد كل اخرى فالاولى عدم اعتبار العدد وفاقا لاطلاقات الجملة
فليس بكلام يعتد به عند من تتبع لان الثلثة ان كانت مثلا لاتهمة فاي ثلثة
في جعل العدد اصلا وان لم يكن فكيف يصح الاستدلال على العدد بالاخرين
واعلم ان اكثر من وقفنا على كلامه من المصنفين قد عطفوا النصب الثلثة
بعضها على بعض باو المفيدة للتخاير وظاهر من كون الكل عندهم اصولا يصح
ان ينفرد كل منها عن صحبته غير ان كثيرا من هؤلاء يعقبون ذلك العطف
باشتراط التوالي في التحريم غير مفصلين بين العدد وغيره كما هو
الثابت في القواعد وغيرها ومقتضى هذا الاطلاق عدم جواز ان ينفرد
النشوز عن الاخرين ضرورة ان انفراده لا يكون الا مع الفصل بصناع
اخرى ولقد احسن فخر المحققين والمحقق الثاني حيث جعلا ما اشترطه
في القواعد من التوالي شرطا لتحقق العدد وعلى ذلك ينبغي ان يحمل

كلام

كلام الباقين ايضا وفي المسالك ان لاعتبار التوالي جهتين احديهما ان
يتم النصاب من امراة فلو لفق من امرأتين ولو من محل واحد لم يثبت حكمها
والثانية وقوع العدد عنهم منفصل بصناع اخرى واسلوب كلامه يشعر
بان المعنى المصطلح للتوالي هو ما ذكر من الجهتين وعليه فلا يكون ما
حكيناه عن الفخر والمحقق الثاني حملا ونا بل نفسيرا بما هو المعهود
والمصطلح لا بانفراد عنه ثانيهما ان ينفرد لا ينفد النشوز ان نشوز فقد
هذا يخصص ما ذكر في البيت السابق من الضابط وينقبض على ان انفراد
العدد عن النشوز انما كان عن الاجماع المختص لقاعدة ان كل ما به التشريك
فيه النشوز المحتمل من هذا البيت وسابقه ولاحقه ان بين النشوز
والزنا ان عموما مطلقا وبين كل منهما وبين العدد عموم من وجه وعلى
القول بان الثلثة اصول فبين كل منهما وفيه عموم من وجه وتفصيل
المقام ان المخفوض بالصناع اما احد الثلثة او اثنان منهما او الثلثة معا فهذه
صور سبع الاولى انفراد العدد عن الاخرين وذلك عند تفريقه في مثل
السنتين والسنة للاتفاق على ان الماكول والمشروب كثرة وقليله غير
قادح في العدد ومعلوم ان النشوز لا يحصل في مثل هذا المدة لانه ان
منع من النشوز فصل بصناع اخرى فلان يمنع اكلات متعددة وشربات
متكررة اولى وانما قطعنا على منع الفاصلة من النشوز لما قامت عليه الحجة
من ان كل ما به التشريك فيه النشوز وبالعكس الا ما استثنى الثانية انفراد
الزنا ان وذلك غير جار عندنا بل يقتضيه مذهب القائلين فان الكل
اصول وقد صح في الروضة بجواز ان يفرق ويمكن فرض انفراده مع عروض

ينقص معه الوضاع او الانهضام وقد تقدم الكلام فيه وقد يخرج من
ذلك صورة لانفراد العدد دائما لان نقصان الشهوة باعث على نقصان
الوضعات فربما نقص مجموع الخمس عشرة عن مجموع الخمسة في الصحة والجوع
الجواب الثالثة انفراد النشوى وسيصور بعيها لو فصل العدد بوضاع اخر
وسيأتي شرح ذلك انؤ الرابعة اجتماع النشو والمدة فقط وذلك فيما اذا
تحققت المدة بافل من العدد الخامسة اجتماع النشو والعدد فقط وذلك
عند تلفيق المدة او فصلها ولو بالاحلال بالرتي او تحقق العدد بافل
منها السادسة اجتماع العدد والمدة فقط ولبس بجابر عندنا ابدا ويمكن
فرضه فيما لو تقيا النصاب او شيئا منه لان الغذاء اذا لم ينهضم انهضم
الرابع لم يتكيف بكيفية الاعضاء فلا يحصل النشو المطلوب معه البتة
وجوابه ان في الغذاء ولا سيما اللطيف منه خاصية لذاتها الطبيعة
الى جذبها عند الاحتياج فتصرف فيما يجب انصرافها اليه ذلك لقدرة
العزيز العليم ولذلك نرى ان من اشرف من الجوع على الموت بحصل له من
مجرد ورود الغذاء الى المعدة انتعاش وقوة في الاعضاء من دون تخلل
زمان ينهضم فيه جوهر ذلك الغذاء ولهذا نرى ان دايم الفقد يعيش
سنين متطاولة ولو اراد ان يعتاض عن ذلك الغذاء الذي لا بد ان يبقياه فلم
يتناوله لعاجله حتفه ولم يكد يجوز ثلثة اكثر من ثلثة ايام او اربع
هذا كله فيما اذا وقع الوضاع على الحوى واما اذا وقع على الرتي ففي النشو
مع النفي بود من تحقق النصاب وعدم العلم بالنشو ولعل الاقرب النشر
لان الاصل في المدة والعدة النشو حتى يثبت خلافه ثم اني رايت المحقق

الثاني بعد ان ذكر اشتراط ان يصل اللبن الى المعدة بفول ويشترط بقاؤه فيها
فلو تقياه في الحال لم يعتد به وهو مفرع التذكرة لعدم صلاحيته لانبات اللحم
وانشاء ابنان اللحم وشد العظم عنه انتهى الثابت اجتماع الثلثة وفلك
فيما لو شرع في العدد المتوالي في اول المدة وانهاه في آخرها او قبله بزمان لا
يحتاج فيه قبل استفائها الى وضاع آخر والله اعلم وليس في الاول ظ
من ولا دلالة الاخبر مطلقا ان فصلا والفصل في الثاني بوضعة
حظر لكنه بالاكل والتي يغتفر لاكلام في ان فصل العدد بالاكل والشرب
ولو يا اولى من لبن غير المرضعة لامتناع التحويل الحالان الموثق الدال على النشر
بسع فقد ما يدل على الموالاة بل هو اتفاقي كما في المسالك وقد يستنبط
ذلك من الموثق المذكور لان تقييد المتوالبات بقوله عن امراة واحدة من
لبن فحل واحد الى آخره ليدل على ان تخلل الماكول والمشروب او طول الزمان
لا يخل بالتوالي وعلى هذا ينبغي ان ينزل ما رواه الصدوق مرفوعا الى المشفع
لا يحرم من الرضاع الا رضاع خمسة عشر يوما ولبالبهن ليس بينهن رضاع
ويؤيده ان مفهوم الوصف يقتضي جواز الفصل بما عدا الرضاع ولم
يعين مقدارا للفاصل فوجب ان يكون مقدارا لا يرتضع معه في كل يوم
وليلة الا رضعة واحدة وقد اللمشابه الى المحكم ولا يبعد ان امثال هذا
التاويل في مقام يجب فيه الابهام كما يجب في عين الاضحية ولو فصل
العدد برضعة او اكثر من لبن غير المرضعة لم يتشر اجماعا المامرقاني ووثقه
ابن سوقة ويمكن الغلق له اخبر رواه عمر ابن يزيد قال سمعت اباعبد الله
يقول خمس عشرة رضعة لا تحرم حملا المطلق على المقيد واما الرمان

فلا يجوز فصله مطلقا اى سواء كان الفصل بالاكل والشرب ام بكونه
فى بعض المدة غير دوى ام بالارضاع من لحوى كل ذلك لثبوتا الى ان
المدة لا تصدق الا مع التوالى بل الظاهر ان الامر فى الفصل برضاع غير
اجماع وفى الروضة لا عبرة بخلل غير الرضاع من الماكول والمشروب
وبنحو النوم المجلوف فلم يفصلا فى الفصل بذلك بين الزمانين وعين و
فيما تقدم عن مجمع الطبرسى استشهاد بمثله ولبس بسديد ان الفصل بين
الزمانين على هذا الفصل بين العددين والاجماز ان يكون ارضاعه اول
الليل مثلا واخر النهار لحوى ناشرا لتحريم وهو بط لجماعة بل ينبغى بنفسه بطلان
بان الفصل فى الزمان بالمستى كلعقة من عسل او دواة او شربة من ماء لا
يمنع من صدق المدة عرفا وكيف كان فمنع الفصل مطلقا هو المعروف بين
الاصحاب والحجة فيه ان صدق المدة مع وجود الفاصل وان قل مجاز و
الالفاظ تحمل على ما هى حقيقة فيه الا مع الصارف وان شئت فاستوضح
ذلك فيما سوى المدة مما ضربه النادع من النقدين كالكر والصاع او
الاجال كالعدة وسن البلوغ الى غير ذلك مما لا يمكن حصر واما فصل الثدى
بالرضاع من غير المرضعة فقد منعه فى الروضة وهو ظاهر ما سبق عن
الطبرسى وقد يفهم مما سبق عن ابن ادريس الجواز وهو الظاهر من فخر المحققين
قال وكل واحد من هذه سبب تام فانها تحقق لم يعتبر الاخر بل ظاهر الماتن
نسبة الجواز الى الاكثرين حيث قال يظهر من المتن والاكثر ان هذه الثلثة
اصول برأسها لا يتقيد احدها بالاخر بل ايها حصل كفى فى الحكم وفى ضم
اخر منها انفكاك الثدى عن الاخر ين ظاهر لجواز حصوله بدونها لكن

الاطلاع

الاطلاع عليه مشتبه ومختلف بالولد من اهل الخبرة فلو لم يدر فى ضم
آخران تواليا لوضعات يعتبر فى التقدير بالزمان دون الثدى والحجة
فى الجواز المذكور عليه ما جاء فى ان الثدى محرم ولا دليل على استثناء الم
المنفصل منه وانما قام الدليل على عدم الفصل فى فيمه فحسب ولكل
وبالجملة فهنا مقدمتان الاولى ان كل محرم لثدى فالحجة فيها ما سبق
من التعليل والحصر وليس بمستثنى من هذه غير صورة واحدة وقد تقدمت
والثانية ان كل ثدى محرم والحجة فيها جوابهم فى مقام البيان والتوال
عما يحرم من الرضاع بان المحرم ما انبت وشد وخروج الثدى المنفصل
بالرضاع يحتاج الى الدليل مضافا ذلك الى شبهة الجواز فى ذلك الى الاكثر
فان الشهرة ان لم تكن حجة فمعاضدة ولذلك وقعنا فى التعلم على انه ليس
فى الثدى مواليان ظاهر اى لا مواليان يمنع فيها فصل الاكل والشرب ولا
مواليان يمنع فيها الفصل برضاع لحوى والذى يرجح الان عندى هو
المنع لتقييد ما ذكر من الاطلاقين بموثقة فضيل فان مفهوم الوصف فيها
يقتضى عدم التحريم بالعدد المنفصل برضاع اعم من ان يكون مسبوقا
بمنفصل آخر ام لا وح فان تحقق بعد الفصل عدد آخر فيه النشر وان
فصل العدد الثانى فكالاول والضابط ان ما بعد الفاصل من كل عدد
ابتداء لعدد آخر ينزل منزلة النسل بالاطلاق عند من لا يجعل مفهوم الوصف
حجة كالسيد او من لا يرى التخصيص بمفهوم المخالفة نظرا الى ان المفهوم
اضعف دلالة والخاص انما يقدم لكونه اقوى والحق كونه حجة كما عليه
الاكثر دون لان المفاهيم مدلولات حقيقية لهيئة الكلام الموضوعة

بالوضع النوعي كما حققناه في الاصول ومن ذلك يظهر فساد كونه اضعف
بل لو سلم الضعف لقلنا ان العمل بالخاص من قبيل الجمع لا الترجيح ولما
الشهرة فليس في كلام الاكثرين ما ينظهر منه الجبر سوى عطفهم الـ
النقد بان الثلث بادع انتهم قد شرطوا في الرضعات التوالي من دون فرق
بين سبقها بمفصل وعدمه والجمع بين الكلمتين باحد وجهين الاول ان
يكون ثلثيت النصب لا لتعيين انقراء الدشوي بعروض من الفصل بل لان العلم
بالدشو يحصل بمشاهدة ثلاثة وبغيرها احوى وذلك عند عدم انضباط
المدة والعدد وقد نص جمع من المحققين على ان المرجع في معرفة الدشو الى العرف
الخبرة وانه يكفي في ذلك اخبار طبيبين عدلين على خلاف منهم في اشتراط
التعدد والعدالة فيهما غير ان العارف بالطب يعلم ان ليس عند الاطباء
شيء من ذلك حتى وربما افضى بعد اصولهم حصول الدشو بالرضعة الواحدة
وليس ذلك مرادا الشارع قطعا وانما المراد دشو مخصوص كما فظهر من بعض ما
ذكرنا في هذه المسالة من الفروع والله اعلم وبقيد الدشر نصاب الدشي من
رضعات وان النحل اتفق اذا انتظم النصاب من مائة سنة لو بقيت الحرمة
سواء اتفق النحل او اختلف ما لم يكمل من احد بهن نصابا وهو اجماع كما عن
والغنية وحجة قلوا انتظم الرضيع نصاب من لبنك لم يكن ابا او من لبن ابيك
لم يكن اخا او لبن بنيك لم يكن حفيدا او لبن اخوتك لم يكن خالا او هذا ولو اكمل
كل من الرضيعين من ذينك وهذه نصابا لم يحرم احدهما على الآخر ما لم يكمل
من احدهما لكل نصاب وقد صح ذلك في موثقة زياد الساباطي بقوله
من امراة واحدة من لبن فحل واحد لم يفصل بينهما رضعة امراة غيرها او لبن

ما تقدم في بيان ان الدشو اصل والثلث ٣

امراة اخرى غلاما او جارية عشر رضعات من لبن فحل واحد واخذت
امراة اخرى من لبن فحل اخر عشر رضعات لم يحرم نكاحهما ومن اخوان العامة
ان اللبن للفحل والزوجات ظروف فلو تزوج منهن النصاب انتشر التحريم اليه
دون هن وكل رضعة تراعى كاملة في كل ما تقدم حتى الفاصلة لا اعلم خلافا
بين الاصحاب في انه يشترط في كل رضعة من كل من النصب الثلثة ان تكون
كاملة الا ما نع للدشو المجلسي ره من بعض بعض ذلك بالعدد وعندي
ان هذا انما يتم في النقد بالزمان اظهر من الاخوين لانه متى لم يرضع بعض
المرضعة فان لم يمض زمان يعتد به بينه وبين البعض الاخر ان يلتقط
ذلك في كونها رضعة والا لم يصدق المدة لما مر من اعتبار كونه في جميعها
دورا وفي صحيحة الفضيل السابقة ثم يرضع عشر رضعات يروى
الصبي وينام وقد عرفت ان رواية العشر انما هي في اليوم والليلة ولا
يقدح هنا كون النوم ليس شرطا اجماعا لان ذلك مبني على ما هو الغالب
من حال الاطفال وما تبدل على اعتبار الكمال في العدد والمدة مضافا الى
الاصل ما رواه ابن ابي عمير في المرسل كالصحيح عن الصادق قال الرضاع الذي
ينبت اللحم والدم هو الذي يرضع حتى يتضلع وينام ويتخلى وينهى نفسه و
مضر بن ابي يعفور وسئله عما يحرم من الرضاع قال اذا رضع حتى يمتلئ
بطنه فان ذلك الذي ينبت اللحم والدم وذلك الذي يحرم مع ان المدة
تما جاء في العشر والخمس عشرة انما هو الكامل وان شئت فاستوضح ذلك
منها واجعل للطفل على كل رضعة دورها مثلا فانه لا يمكنني منها بدون
الكاملة البتة وليس لها ان تقول انما ثبت للخمس رضعات مثلا

والخمس لنواضح خمس وكذا الحكم في النذر والعهد والهبة وشبه ذلك و
هل يعتبر في منع القشر بالرضعة الفاصلة كما لها ام يكفي لاقلها وجهان
قطع العلامة في القواعد بالاول والذكر بالثاني وقد مر قوله في الموثق
لم يفصل بينها وضعة امراة اخرى فالبناء على الاول لما مر من التباعد و
المحافظة على الاحتياط اولى ثم ان من الاصحاب من اعتبر في كمالية الرضعة
الرجوع الى العرف كما في الخرائج والقواعد وعنهما ومنهم من قدرها
بان يروى الصبي ويعيد من قبل نفسه وكلا القولين للشيخ ومنهم
من جمع بينهما كما في الذكرى ولعل السبب في ذلك عدم الاختلاف في المعنى
كما نص عليه ابن الجنيد وفخر المحققين والمحقق الثاني وغيرهم وكيف كان فان
اتحد الثدي بان والا فالبناء على الثاني لما مر من الاخبار واعلم ان الرضعة
ان امتصها من الثدي ولاء فذاك والا فان لم يتخلل زمان يعتد به كالقطع
الثدي لروعة او شغل او التفات الى ملاعب او انتقال الى ثدي آخر لم
يقدح ذلك في كونها رضعة وعد العلامة في الذكرى والمحقق الثاني و
الشهيد الثاني وغيرهم مما لا يقدح في كونها رضعة النوم الخفيف ولو
طال الزمان فهل يمكن الثانية متممة للاولى ام لا بد من كونها ابتداء رضعة
اخرى الاقرب الثاني وعد المحقق الثاني من انتفاء الوحدة عرفا وان الفرض
حصول الغذاء الذي لبناوي الرضعة الواحدة واعلم ان في اشتراط الكمال
الرضعات امتناء الى اثنة بشرط وصول اللبن خالصا الى المعدة فلو الفى في فيه
ما يمجه ج بالبن حال ارضاعه فان اخرجه عن سمتي اللبن فواضح والا فان
في المماذج عدم الاخلال بالاجزاء بالرضعة نفسها ولا عبرة بالمماذج التي

ولا ما يوجد في الغنم من الوبر ونحوه ولو لقبا بعض الرضعة فالحكم فيه يعرف
مما تقدم القول في نسب الرضاع ولحمة الرضاع لحمة النسب فانظر الفصل
اذن ام واب وما لكل من اب ومن ولد هذا يجيء اخ وذاك عبد
واخ الاثنين بالمعنى الاعم قال وقاله وعمة وعم لا خلاف بين المسلمين
في تحريم النكاح بالرضاع في الجملة وان اختلفوا في كميته وكيفيته والاصل
فيه الكتاب والسنة والاجماع قال الله تعالى وامهاتكم اللاتي ارضعنكم واخواتكم
من الرضاعة وفي تسميتهما اما واختا تنبيه على تسمية صاحب اللبن ابا
لمكان التضايف ويطرد في الباقي وقد روى العامة عن النبي صلى الله عليه وآله وسلم
عنه وعن ابنه صلوات الله عليهم باسانيد فيها الصحيح وغيره انه يحرم
من الرضاع ما يحرم من النسب وروى الفريقان ايضا عنه صلى الله عليه وآله وسلم ان الرضاع لحمة
كلحمة النسب وابان احتجنا بالعموم في هذه الرسالة فالمراد ما ذكرنا هنا وشبهه
فنقول ان الله جل ذكره حرم من النسب سبعا ومن الرجال مثلهن الا
الام وان علت فتندرج فيها الجدات ويحرم عليك في المرتبة الاولى امراة
واحدة وفي الثانية اثنتان ام ابيك وام امك وفي الثالثة اربع لان لكل من
جديك وجدتيك لم وفي الرابعة ثمان وفي الخامسة ست عشرة والضابط
ان كل لاحقة تضعف سابقتها ويحرم على المراة ابوها وان علا بنحو ما سبق
من التقريب الثانية البنت وان نزلت فيحرم عليك ابنتك وابنت ابنك
وبنتك ولو بواسطة او وسائط ويحرم على المراة ابنها وابن بنتها وابنها
ولو بواسطة او وسائط والمصرح في النظم بان المرضعة ام والفحل اب
لم يخرج الذكور البنت لما بين الابوة والبنوة من التضايف فامك من الرضاع

مرضعتك وابوك فحلها ومن ولدها اوولد اوارضع من ارضعها او ارضعته
ولو بواسطة او وسايط فهو جدك وكذا من ارضع اباك او امك او من
ولدها او ولد من ارضعتهما نسبا او رضاعا ولو بواسطة او وسايط
وجملة الامر انه لا يحرم عليك صاحب لبنك ولبن ابائك وابنائهما من
الرضاع والنسب الثالثة الاخت من الابوين او احدهما عنبرات الشارع فانك
ان تكون في الرضاع اخت من الام فالاخت من الرضاع من ارضعت بلبن ابيك
او امك او الفحل او ولدتها المرضعة او الفحل نسبا والاخ بذلك القياس
وهذا ما اشرنا اليه في التنبيه الاول من الرابعة العشرة وهي اخت ابيك وان علا
سواء كانت من الابوين او احدهما الخامسة الخالة وهي اخت امك وان علت
سواء كانت من الابوين او احدهما او العم والخال بذلك القياس ولا اخت
من الام في الرضاع هنا البتة فاعلمه واخوالك من الرضاع اخ الفحل والمرضعة
واخ من ولدهما من النسب والرضاع وكل امرأة ارضعتها او لمن ولدك من
او ارضعت بلبن واحد من اولادك من النسب والرضاع والسادسة والسابعة
بنات الاخ والاخوات وان نزلن وسيأتي ذكرهما الثامن ومطلقا صهر ولد
المرضع عليهما وعنهم لا يمتنع لاريب في تحريم ولد المرضع على المرضعة
والفحل وان كانوا من الرضاع فيحرم على المرضعة نكاح من ولد او ارضع
او رضع بلبنه من الذكور وعلى الفحل نكاح من ولد او ارضع بلبنه من الاناث
ولما سابين بنتهى اليه من النسب والرضاع فلا يحرم منه شئ عليها لما
سيجئ من وجوب مراعاة المناسبة في النسب وبطلان عموم المنزلة الا ما استثنى
وعن ابي حنيفة انه يجوز للفحل ان يتزوج بام المرضع وبنته واخته وجدته عنبران

اكثر

اكثر رضع والكلب الذي صحب هذه العبارة نبهنا خاليه عن التعرض لذكر البنت
بل هو من النساخ قطعا لانه لا يفضل في العبارة بين كون البنت من رضاع
او نسب مع ان تحريم النسبة من نص وديباج التنزيه والفرع يعطى حكم شبيهه
به والامر في التفريع ليس بشبه يعني ان فرع من لم يذكر نوعه وهم الاخ والاخ
عام والاخوال وولد المرضع يعطى من الحل والحرمة حكم من شبه به من ذينك
النسب ويبدو لفرع من ولد احد هذه الاصناف او ارضع من لبنه او فرع
من ولده ولو بواسطة او وسايط او ارضع من لبنه فرع الاخ او الاخت
من ولد او ارضع بلبنه من ذكر وانثى او ولد احد بنيه او بناته ولو بواسطة
او وسايط من النسب او الرضاع وفرع البواقي لهذا القياس وفاتون التحريم
انه لا يحل من اداب النسب والرضاع عمن ولد لاعمام والاخوال كبقية الحاد الفحل
ان ظل من لبان فحلين العدد ولم يبلغ التحريم ما بين لمدخان اتم اثنان
كل عدد او عدة فالتشريح احد الحاد الحاد الفحل طريقان الاول انحاده
بين اجزاء النصاب وبدل عليه جعل ما ذكر في اثبات الانحاد من الوجهين و
الاجماع عليه محصل ومنقول في الذكر وعنهما فلو لم من لبان فحلين نصاب
لم يترتب عليه اثر اصلا وبتصور ذلك في مثل ما اذا اسلم لبن زوجها السابق
الى انقضاء الحمل من الاخر فتقع في النصاب قبل الوضع واكمله بعد فلا يثبت
ذلك فرقها بين الرضيع وصاحبي اللبن ولا بينه وبين المرضعة فاولى من ذلك
ان لا يثبت فيهن بنتي الى الثلثة كالولد والاخ والاعمام وعنهم البنة والثاني
انحاده بين الرضيعين ولا بد في وقوع التنزيع بين الرضيع والمرضعة والفحل
الذي ارتضع منه وح فان كان لبن الرضيعين رضاع عدا الواحد انتشر التحريم

بينهما ابنه سواء اتحدت المرضعة ام تعددت والا لم يجز التناكح بينهما الا
اخوة من اللام وعدها في الرضاع واعلم ان التعدد اما في الرضيع او في المرضعة
او في الفحل او في الاولين او في الاخيرين او في الاول والاخير او في الجميع ولا
اشكال في الصورة الاولى واما الثانية فان اكمل من واحدة رضابا اثر في الاخر
كما سيأتي في احكام المصاهرة والا فهو مما من في قولنا ويفسد النشر رضاب الخ
واما الثالثة فان اكمل من كل رضابا فلا اشكال والا فهي المسئلة المجون عنها
هنا بالبيت الاول واما الرابعة فان اكمل كل من كل رضابا يحرم بعض على بعض
والا فالنشر في حق من اكمل وعدمه ذكر هذه والثانية واحدة واما الخامسة فان كان
ثمة مرضعتان او اكثر فهي الفحل واحد وهي الصورة الثانية والا فان كان لواحدة
فحلان او اكثر فهي الثالثة واما السادسة فان كل ذكر وانثى اجتمعا على رضاع
من فحل واحد يحرم احدهما على الآخر فان ارضعت انثى رضاعا بلبن فحل وانثى
رضاعا من لبن آخر رضاعا لم يحرم احد الفريقين على الآخر وان ارضعت ذكر
او انثى من فحل وذكر او انثى من آخر حرم كل من الاثنين على من شاركها في الفحل
ولم يحرم على الآخر واما السابعة فالنشر فيها بين المرضع وبين من اكمل النصاب
من لبنه ومن شاركه في فحله من المرضعين وحكم ذلك ظاهر مما تقدم وفي
البيت الثاني اهمل الصور الاربع الاولى والرابعة والسادسة والسابعة فليتنبه
ان يكون كل طبقة منفسها في فحلها منفكة وليس شرط النشر كون
السابعة في الفحل محدثا بالاخفة لا يجب فان كلا من الطبقات مما يجب
ان يتحد الفحل فيها غير ان منها ما يعتبر الاتحاد فيه من وجه واحد كالآباء و
الاجداد اذ لا يعقل في تحريم المرضعة اكثر من ان ترضعه بلبن واحد وكذا من

ارضعتها

من ارضعتها او رضعت فحلها او احد آبائها ومنها ما يعتبر فيه من وجهين كالاخ
لاخ والاعمام والاخوال فيشترط في تحريم اخت الفحل او المرضعة مثلا على الرضيع
اكمال كل من صاحب اللبن والاخت رضابا وكون النصابين معا من فحل واحد
ولو كان كل منهما من فحل لم يكن عمة للرضيع ولا خالة له لما عرف من انه لا بد
في الرضاع من الام فحسب وكذا القول في البوان والضابط انه لا يحرم عليك
ممن ينسب اليك بواسطة الا من يحرم على الواسطة فاذا اريد الحكم بالنشر
بين شخصين فان كانا في طبقة واحدة كالمرضعتين من لبن واحد اشترط
فيه ما سبق من الاتحاد بكلا طريقيه وان اختلفت طبقتهما كعمة الفحل او اخته
او خالته بالنسبة الى الرضيع كفى في ذلك كون كل من الطبقتين محدثة في
فحلها ويحصل ذلك بكون العمة مثلا اب الفحل فقد ارتضعا من فحل واحد لا
فحل العمة للرضيع لكون فحل الثالثة ليس واحدا ولا اجل للرضيع امها واختها
وخالها وعمتها الا اذا كانوا لام لا لاب مع كونهم من الرضاع لا النسب هذا
تفريع على مجموع البيتين الثانيين وذلك انا الاتحاد بين الطبقتان متحققان
ام المرضعة وجدتها واختها الرضاعيات وخالها وعمتها الرضاعيتان واذ
تقرر لنا كون كل من الطبقتان محدثة في فحلها صح ان يجعل للرضيع اصلا من المرضعة
من الرضاع وخالها وعمتها منه اذا كانوا لام وذلك عند اختلاف الفحل بين
المرضعة واختها وبين امها وخالها وبين ابيها وعمتها وكذا القول في نحو ام
المرضعة وخالتها وعمتها وفي نحو اخ الفحل واخواله واعمامه وبالجملة لا فرق
انما يشترط في حصول البنوة والاخوة ونحوهما في القواعد لا نحو ام المرضعة من
الرضاع على المرتضع ولا اختها منه ولا عمتها منه ولا خالتها وان حرمن بالنسب

يتكلمون في اشتراط الاتحاد بين الرضيعين المحدي الطبقة فيستشيع ذلك
عدم تحقيقه من لم يكن محد النحل من غير طبقة كما مر ومن حكى خلاف الطبرسي
منهم فتما حكاه وفي المرتضعين من ثدي انهما اذا لم تعرض في عبارته الموجبة
للخلاف لاكثر من ذلك ويشهد لما اخترناه مضافا الى ما حكينا من الخلاف كلمة
الاصحاب عموم ما جاء في الرضاع وليس في اخبار اتحاد الفحل ما يقتضي تخصيصه
بل في كثير منها ما يصح بمطلوبنا كموثقة عمار المذكورة وصحيحة الحلبي قال
سئلت اباعبد الله عن الرجل يرضع من امرأة وهو غلام فهل يجوز له ان يتزوج
اختها لامها من الرضاعة فقال ان كانت المرأتان رضعتا من امرأة واحدة من لبن
فحل فلا باس بذلك وصحيح ابي عبيدة عن الصادق لا تنكح المرأة عم ابنها ولا اخاها
ولا عم ابنها من الرضاعة وحسنة بن عبد الله بن سنان عن الصادق لا يصلح للمرأة
ان تنكح عمها ولا اخاها من الرضاعة وقال ان عليا ذكر ان رسول الله
ابنة حمزة فقال انها ابنة اخي من الرضاعة وهذه الاخبار كلها قد رواها
المحققون من الاصحاب ولم يتعرضوا لمضمونها بقدح البتة ويمكن ان يتعلق
لما في القواعد وشرحها بما روى بسنده فيه عن ابن بطام عن ابي الحسن
لا يحرم من الرضاع الا ما انبط اللبن الذي ارتضع منه خرج ابو ذئب صاحب اللبن
من النسب بالاجماع فبقي الباقون وقد حمله الشيخ وه على المنية لان في الفقهاء
من يقول ان التحريم لا يتعدى المرتضعين مع انه كما يمكن الخصم ان يخصه بمن
عدا المنسوبين بالنسب فقد يمكننا ان نخصه بمن عدا المنتفعين في الفحل
وكيف كان فهذا الخبر اضعف جانبا من ان يقوم لمعارضة ما اوردناه من
الحجة وبعد ذلك كله فما في الاحتياط من بأس **وليس ما بين الرضاع والنسب**

لعدم اتحاد الفحل وقال المحقق الثاني في شرح القانون الاصحاب على ان حرمة الرضاع
لا تثبت بين مرتضعين الا اذا كان اللبن لفحل واحد وقد حققنا هذا فيما
تقدم واوردنا النصوص الواردة بذلك وحكينا خلاف الطبرسي وقبله هذا لو كان
لبن رضيعة صبيا ثم من الرضاع لم يحرم ذلك الا من على الصبي لان نسبتها اليه
بالحدوثة وانما تنفصل من مرضعته ورضاع مرتضعة منها ومعلوم
ان اللبن في الرضاع ليس بمحل واحد فلا تحصل الوحدة بين المرتضع والام
المذكورة لانتفاء الشرط فينتفي التحريم ومن هذا يعلم ان اخيها من الرضاع
وعمها منه وخالها منه لا يحرم وان حرمن بالنسب لما قلناه من عدم اتحاد
الفحل ولو كان المرتضع انثى لم يحرم عليه اب المرضعة من الرضاع ولا اخوها منه
ولا عمها منه ولا خالها منه لمثل ما قلناه هذا لفظه وقد رجعنا اليها دونه
لبعفه واذا هو قد ذكر عدم الخلاف في اشتراط التحريم بين رضيعين رضعا عن
وان ارضاع الصبيين امرأة من فحلين لا يثبر اخوة ولا خرها ثم استدل لذلك
بموثقة زياد بن سوقه المعروفة وموثقة عمار الساباطي عن الصادق في غلام
رضع من امرأة اهل له ان يتزوج اختها لابيها من الرضاع فقال لا فقد رضعنا
جميعا من لبن فحل واحد من امرأة واحدة قال فيتزوج اختها لامها من الرضاع
قال لا باس بذلك ان اختها التي لم ترضعه كان فحلها غير فحل التي ارضعت
الغلام فاختلف الفحلان فلا باس ثم حكى قول الطبرسي بالتحريم وقال انه
نادر لمخالفة النصوص وكلامه هذا كما تراه ليس فيه تعرض الا للاتحاد بين
معدي الطبقة اعني المرتضعين من ثدي واحد والا لكان استناده الى
موثقة عمار استدلالا على خلافه مطلوبه بل هذا طريقه الاصحاب كلهم

فذكره الشارح مخل بطلب اجمع الاصحاب على عدم اشتراط الاتحاد بين النسب
والوضاع فحوم ام المرضعة لنسبا على الوضيع وكذا اختها وخالتها وعمتها
اذا كن من النسب بلا خلاف هنا من العلامة وه ولا من غيره اتحد الفحل او تعدد
ويرد بالاتحاد هنا كون الاخ مثلا لابوى المرضعة والخالة لابوى امها او
بالاختلاف كونهما للام وعلى هذا القياس عليه فهوم على الوضيع ولد المرضعة
نسبا وان كانوا من محل آخر غير محل الوضاع سواء تقدمت ولادتهن على الوضاع
ام تاخرت والحجة فى ذلك العموم لا انما اشترطنا الاتحاد بين الوضاعين لتوقف
المختصر وهو فيما عن فيه مفقود وفى الموثق عن ابى عمير جميل ابن دراج عن ابى
عبد الله قال اذا رضع الرجل من لبن امراة حرم عليه كل شئ من ولدها وان
كان الولد من غيرها الرجل الذى كان ارضعته بلبنه واذا ارضع من لبن الرجل
حرم عليه كل شئ من ولد ان كان من غير المراة التى ارضعت القول فى دقيقة
المنزلة اعلم ان التحريم عندنا بالوضاع لا بعد وامن بين الاول نحو لبن ينتسب
الى المرضعة او الفحل من نسب او مصاهرة او وضاع على الوضيع الامع اختلاف الفحل
والثانى نحو ولد الوضيع رضاعا ولسبا واذ واجهم وان ولايه على الفحل والمرضعة
وما خرج عن ذلك فهو عموم المنزلة ولسنا نستثنى منها غير نحو ولد المرضعة
والفحل على اب المرضع كما سيجئ الشرائط فى عموم المنزلة ان نعد الى ذلك
الخارج فنقول ممن ينتسب الى الوضيع وابويه على الفحل والمرضعة ومن ينتسب
اليهما على ابوى المرضع من نسبك خرج وقد نقل المحقق الثانى العمل على عموم
المنزلة عن بعض لمليه عصرنا وانهم كانوا يفتون دون العمل بها الى الشهيد
ثم بالغ فى تكذيب ذلك وحكى الاجماع على بطلان عموم المنزلة من بعد اخرى

وضاع ما بين الوضاع والنسب عند الفقهاء ان بطابق النسب هنا
كان كل ما يظهر منه الفرق بين من حكم بخرجه نحن وبين من يقول بخرجه الشيخ
لعموم المنزلة ويبين فيه الترقى الاعراض عن عموم المنزلة والحكم ببطلانها وقوله
هذا كان ان لا يحرم من النسب اعنى الوضاع الامن كانت نسبته مطابقة لنسبه
النسب والمراد من النسبة العلاقة الحادثة عن النسب والوضاع ومن المطابق
كون العلاقة الحادثة بالسبب مساوية العلاقة ما بقاس به النسب حيث لا يفرق
بين النسبين امر غير الجانبة والاضافة وح فنى اردت الحكم بالتحريم نسبة
السبب الى النسب فان تساويا فالحاصل رضاع محرم مثل الابوة والامومة
فى الفحل والمرضعة والخئولة والعمومة فى اختهما فان الابوة مثلا فى الوضاع و
النسب مع قطع النظر عن الجهة امر واحد وانما صارت بعد قولنا ابوة رضاع
وابوة نسب امرين نظير الانسانية بين الفاعية بين بوبد وعمرو بخلاف الحيوانية
الفاعية بوبد والحمار مثلا فانها فى الثانى غيرها الاولى لوضوح الفرق بين الاعم
والاخص وان لو يتساويا فالبين الحاصل بوضاع محرم وعموم المنزلة مما فقد فيه
التساوى فى جميع صوره لصدق العموم مطلقا كما سترف الشك فيها العموم
مطلقا صدق ما بين نسبين فالحال لحق اذا علق الشارع بموضوع حكما
تكليفيا او وضعيا لم يلتفت فيه الى غير الذات مما يلزمها وان كان مساويا
الا ان ينص الشارع على العلة او نعلم من الخارج فحوى التساح لكونه مساحا لا
انه يجرد ذكره الاعلى وان كان له خاصة فلو ظن الله الف حيوان لم تلك الخاصة
كانوا على اصل الحل والاباحة وجعل الزوال سببا للصلاة لكونه وقتا لا
كونه قبل الغروب بخمس ساعات مثلا فى الحدى وتسعين فى الشرطان فوجب نقدمها

في الجدي او ناخيرها في الترجمان وح فنقول ان المشرع قد عمم من النسب سببا
ومن السبب اربعا والمحرم في التبع هو الامومة والاختية والبنتية وكون المرء
عما او خالة او بنت اخ او اخت وفي الاربع كونها مشكوحة الاب لك او ولد ابن بعد
وكونها ام من عقدت عليها او بنت من دخلت بامها وليس في عموم المنزلة لتنبه
وضاع الاوهي مغايرة لهذه النسب الاحدى عشرة غاية الامر ان نكون ام الجنك
مثلا في الرضاع اما اما او فوقها اب في النسب وام ابن لاخيك فيه اختا وام
نافلتك اما بنتا او فوقها ابن وحفيد ولدك اما اما او ام فوقها واختها اما بنتا
او ربيبة وهكذا ولنبه النسب في جميع ما ذكرا عم لانفراد الام وفوقها الاب
فيها لو لم يكن لابيك ولد غيرك والاخت والبنت وفوقها الابن وام الزوجة
فيها اذا لم يكن لهن ولد اصلا والبنت والربيبة فيها اذا لم يكن لك ولد وبعد
تحقق العموم والخصوص لا تبدو لج ام اخيك واشباهها فيما يجري من الرضاع لعدم
الاندراج فيما يعم من النسب وبالجملة فالتحريم قد تعلق بالام والاخت مثلا
للامومة والاختية لا للنسبية التي هي احق من كونها امي اخ وابن اخت ولو
كان يعمل بالقياس فاقدنا فيه القياس ام الاخ مثلا في التحريم على الام وفوقها الاب
لم يستقم ذلك لان القياس شرطه وجود الجامع وهو ان يوجد في المقيس العلة
المظنون كونها في المقيس عليه سببا في الحكم وليس العلة في تحريم امك كونها
امرأة لاخيك ولا عبد لولدك ولا في تحريم ام ابنك كونها ام نافلتك بل ليس كونها
امها فلتك الامثل كونها زوجة لصلبه وابنه عم لابن اخيك ان كان فان علة
في التحريم فكونها ام نافلة علة اقوى ومن ثمت جاز لك ان تنكح في اخوان اخيك
وخالك وعمك مع اختلاف الاب فقد بان ان عموم المنزلة يكونه خبرا فالحق

من اله بكتر

من ان يكون فيها ولد من نفس لم يس لشابه او لاد اخت الزوج او نافلة
هذه صور من عموم المنزلة قد اوردت مع التنبيه على عدم شمول النفس لها
اذ ليست مندرجة في العموم ولا بينها خبر بالخصوص كما ستعرفه انشاء في ذلك
ايماء الى ان هذه الصور اذا لم تكن مندرجة في النص وجعلناها فيما الى ما
تقتضيه الاصول من الاباحة وهي البراءة الاصلية واستصحاب حال الحل
وحال الاجماع فان سبق النكاح الرضاع اضفنا الى ذلك استصحاب حقوق
الزوجية من الطرفين وعمومات الكتاب مثل فانكحوا ما طاب لكم من النساء
وانكحوا الايامى منكم واصح منها قوله جل ذكره بعد عد المحرمات واحل
لكم ما وراء ذلكم فان ادعى المخصص فعليه الدليل وهيهات الاولى لو
ارضعت ولد اخت للزوج فلا اشكال لانتهاج زوجه الخ ولو ارضعت ولد
اخت له صارت ام ولد اخته وصارت ام الموضع عمة له فتحرم على زوجها
لانها عمة ولد الثابته لو ارضعت نوافل الزوج اي ولد ولد فان كان الفاعل
ولد ابنه صارت ام ولد ابنه وهي بمنزلة زوجة ابن الزوج وصارت زوجة
الابن بمنزلة ام وان كان ولد بنته صارت الموضعة ام ابن بنت وهي بنت
لم ولد ام الزوجة وهي ام زوجة وهيهنا تحرم ام الطفل لا لما ذكر بل لانها
من ولد الموضعة والمحلل وانما لم ينبه على ذلك في النظم عمدا واعلى ان
لنصرح به بعد ذلك ولو كان لاحدى زوجيه بنت وللبنت ولد فارضعت
الزوجة الاخرى حرم الزوجتان اما ام البنت فلكونها جدة من صار ولده
وحفيد الولد اما ام او زوجة اب ولما الاخرى فلصيرورتها ام نافلة زوجته
فتكون ضرة زوجته وقد تستفاد هذه من سابقتها لانه ان جاز

ارضاعها نافلة لزوج فلان يجوز ارضاعها نافلة لزوجته الى والجواب بما
عن الصورة الاولى فبان كلا من ام ولد الاخت اخص من الاخت وكذا الام
اعم من ام ولد الام وكذا حبذ الولد اخص من الاخت وزوجته الاب والجواب
الزوجة اخص من بنتها الجواز ان لا يكون لكل من الاخت والعمة والام وزوجة
الاب وبنت الزوجة ولد اصلا ومع صدق العموم لا يجدل ما اشرنا اليه
من حصول التباين بين النسب فلا تحرم البنة وولده من لها من لا تحرم
اخوة او خال او عم الصورة الثالثة لو ارضعت ولد اخيها صار كل منهما
ومن ام الطفل اخا لزوجها اما الاولى والصهر وزوجها عمة واما الثانية
فبكونها ام ابن اخته والجواب ما تقدم الرابعة لو ارضعت ولد اختها صار
كل من المرضعة ولم الرضيع بمنزلة اخت الزوجة فينفسخ نكاحهما ولا يجوز
التجديد بل الابعد موت احدهما وعليه فلو ارضعت ولدين له اربع نسوة من
خامسة صارت بمنزلة الزوجة ولعل هذا مثل العقد على الخامسة لبعض
ط لانه نكاح فهو حق يلزمه به القائلون بعموم المنزلة ولكن لا ندري العتبون
ح ام الرضيع للفسخ ام ينفسخ واحد لا على التعيين لم نكون الامر فيهن بمنزلة
ما لو عقد على خمس دفعة بل لو ارضع له اربع لزم ان يفارق من في صلبه من
النساء اجمع بل يلزم ح ان لا يتزوج الى ان يموت المرضعات ويمكن الجواب بان
الجمع بين الاختين حرام مطلقا والزيادة عن الاربع الدائميات انما تحرم بالعقد
الدائم وكيف كان فالجواب عن هذه الصورة ان ام ابن اخت زوجك اخت
اخت زوجك على ان الجمع بين الاختين انما يحرم بالعقد او الوطي في الملك
ولا شيء منهما يتحقق هنا بل المحقق هنا انما هو من المصاهرة الناشئة بالرضاع

ولا عبرة بها كما سنعرفه انشاء الخامسة لو ارضعت هي ولد خالها او ارضعت زوجة
اخرى لبعلها حرمت هي على الزوج لانه صار ابا للرضيع فصار خالها والجواب
ان الخال اعم من ابي ابن الخال السادسة لو ارضعت ولد عمها او ارضعته زوجة
اخرى لبعلها حرمت بخلاف ما مر في ابن الخال السابعة لو ارضعت ولد عمها او
خالها صار ابا لزوج اياه وصار بمنزلة زوج العمة او الخالة فلا يحل لها الاباء فيها
نظرا سيجيء في ارضاع حبذ احدى الزوجين الاخرى والجواب ان ابوي ابن
العم والخال اخص من العم والخال على انه من المصاهرة الناشئة بالرضاع كما
تقدم في الرابعة واخوة وخاله وعمة لفلحها وخاله وعمة الصورة الثامنة
لو ارضعت اخا الزوج او اخته فان لم يكن من ابن الزوج حرمت وحدها على ابيها
اما الاخ او اخته وهي اما ام او زوجة اب وان كان من ابن الزوج حرمت ام الزوج
على ابيه ايضا لانها صارت ام ولد ابنه وهي زوجة ابن والجواب ان ام الاخ و
الاخت اخص من الام وزوجة الاب وكذا ام ولد الابن اخص من زوجة الابن
التاسعة لو ارضعت خالة الزوج او عمته او خاله او عمه صارت اما لهم وهي اما
او زوجة جد والجواب ان امهم اخص من الجدة وزوجة الجد ومثلهم من فوقهما
بدون ان تحرم ام الطفل او ابن الابن الصورة العاشرة لو ارضعت اخاها
او اختها حرمت هي على زوجها الصهر وزوجة المرضعة ولد له واخت ولد امنا
بنته او ربيبة وحرمت او الطفل ابنة الصهر وزوجها ام نافلة لزوجها وهي
اما بنت او زوجة ابن بل بضيره المرضعة بمنزلة الزوجة لابي الطفل
فتكون امه بمنزلة ام الزوجة لابيه فتحرم من جهة اخرى اقول والجواب
ان كلا من البنت والربيبة وام النافلة انما هو من المصاهرة الناشئة بالرضاع

الزوجة من فحل المصاهرة الخ لا اعتداد بها الحادثة عشرة لو ارضعت
خالتها او خالها صار او لدين للزوج والمرضعة انها ابنت اخت المرضع فتحرم
لان ابنت اخت ولدك اما انا فلانك اوانا فلانه زوجتك وطريق آخر وهو ان الزوج
قد صار ابا لخالها او خالتها وهو اما احد اخوي او زوج امه الام والجواب ان كلا
من الثلاثة والجد وزوجته اعم الثانية عشرة لو ارضعت عمتها او عمتها او
صارت ابنتك اخ او اخت لمن صار ولدك بل صار هو بالاخيها او اختها او
ابوهما اما اب او زوج امه والجواب ما قدمتم وقوله بد دون ان سعلق بقوله
ولم ضمن والمراد ان المرأة لها ان ترضع من ذكر في الابيات الاربعة من دون
ان تحرم هي ولا ام الطفل القول فيها خرج عن عموم المنزلة بالدليل
وحظر ولد الظئر والفحل على اب الرضيع عن نصوص اجلا اختلف
الاصحاب من عموم المنزلة في مسايل والمشهور انها غير معتبرة الا في صورة
واحدة وهي ان ابا المرضع لا ينكح في اولاد صاحب اللبن ولادة ورضاعا او
في اولاد المرضعة ولادة لا رضاعا وهو الشيخ في الخلاف وابن حمزة وابن ادريس
والمحقق والعلامة في اكثر كتبه والشهيد بن والمحقق الثاني وفخر المحققين
وغيرهم وحكاه عن قد عدم التحريم غير ان الثابت فيه ليس اكثر من انه يعيد
ان حكم بحل ام المرضعة لابي الولد قال وروى اصحابنا ان جميع اولاد هذه
المرضعة واولاد الفحل يحرمون على هذا المرضع وعلى ابيه وجميع اخوته واخواته
لانهم صاروا بمنزلة الاخوة والاخوات وعن المهذب لابن البراج يتزوج
الرجل بابنة المرأة التي ارضعت ولده وبناتها انجز ولم يمنع من لاولاد الفحل
لما صحيحة علي بن مهزيار سال عيسى بن جعفر ابا جعفر الثاني عن امرأة ارضعت

لي صبيا هل يحل لي ان يتزوج بنت زوجها فقال لي ما احوجك ان تسئلني عن هذا بين
ان يقول الناس حرمت عليه امرأته من قبل لبن الفحل هذا هو لبن الفحل لا غير
فقلت له ان المجادلة لبست بنت المرأة التي ارضعت لي هي بنت زوجها فقال
لو كن عشرا متفرقات ما حل لك شئ منهن وهن في موضع بناتك وصحيحة
عبد الله بن جعفر كتبت الى ابي محمد ان امرأة ارضعت ولد الرجل هل يحل لذلك
الرجل ان يتزوج ابنة هذه المرأة ام لا فوقع لا يحل له وصحيحة ايوب بن نوح
كتب علي بن شعيب الى ابي الحسن امرأة ارضعت بعض ولدي هل يجوز لي ان
اتزوج بعض ولدها فكتب لا يجوز ذلك لان ولدها صارت بمنزلة ولدك وضعف
ما يتعلق به لعدم التحريم انه انما يحرم من الرضاع ما يحرم من النسب واخوان
الولد لا يحصر يحرمهن على ابيه في النسب بل قد يكون بالمصاهرة وهو كما ترى
مطلقا في كل محققا ونسبا في ولدها لا مطلقا بيد ان حظر ولد الفحل
على اب الرضيع يتحقق مطلقا اي من نسب كانوا او رضاع واما في ولد المرضعة فلا
يتحقق بل فيمن ينتمي اليها من النسب لا الرضاع اجماعا والمراد ان اولاد المرضعة
من الرضاع لا يحرمون على المرضع فلان لا يحرمون على ابيه اولى ومن فرع
حظر ولد الفحل والمرضعة ما لو ارضعت ام زوجته ولو بلبن غير ابيها بلبنه
ولد الزوج منهما او من غيرهما حرمتا لصيرورتهما من ولد صاحب اللبن او
صاحبته وهو واضح ومنع اخ الرضيع من مضي بردا الا الرضاع اقتضى
وابنا الفحل امام المرضعة لا ابيه امن منهما رضع بيد انه لا يحرم على اخوة
الرضيع الذين لم يشاركوه في الرضاع من مضى في البيتين السابقين وهم الفحل
والمرضعة وولدها وان جدة المرضع من رضاع او نسب بدل للفحل فان شاء

نكحها وكذا يبذل للاب المرضع ام المرضعة والفرض الرد على من استثنى من عموم
المنزلة استثناء ذاهبا على ما استثناه فهنا مسائل ثلث الاولى قد عرفت تحريمها والا
المرضعة والفحل على اب المرضع وتظهر ثمرتها اولاده عليهما لانهما قد صاد
ابوين المرتضع فهما كالابوين لاخوته انفسهم وهذا القول قد حكاه المحقق الثاني
عنهم مصرحا بقائله وهو الظاهر لانه لابن حمزة والتصحيح الحلي تمسكا بالاصل الثابت
اختلف الاصحاب في انه هل يجوز للاخوة المرضع الذين لم يرضعوا من هذا اللبن
التكاح في اولاد المرضعة والفحل ولادة ورضاعا ام لا فالاول ذهب ابن ادريس
وابن البراج وابو الصلاح والفاضلان والشهيدان والمحقق الثاني واكثر الاخيرين
الى الاول وذهب الشيخ في الخلاف والنهاية وسلار وابن حمزة الى الثاني وتبعه ابن فهد
الفحل وتوقف العلامة في الحج واصغى للميل التحريمي في مختصر عبد الله وابو
المفيد من التعليل بان بنات الفحل والمرضعة بمنزلة اولاد الاب المرضع
فيكون بمنزلة الاخوان لولد ولان لحت الاخ من النسب حرام فمن الرضاع كذلك
الجواب عن الاول بان منصوص العلة انما هي بعدي حكم الى ما ثبت فيه بعينها
والثابت هنا ليس كونهن بمنزلة الولد بل مشابه ذلك وبعبارة اخرى وهي ان
العلة المنصوصة بمنزلة الكلي المنحبس كالاسكار الشامل لوصفي الخمر والنقيع
مثلا ولذلك كانت حجة والاخوة لاولاد ابي المرضع ليست فرعا من النبوة لانه
فان مثل ان ما ذكر من بنوة انما يجري في مثل الخمر والعقاع واما فيما ذكر من الاخوة
والبنوة فلا لان اللازم بينهما يمنع من ثبوت احدهما بدون الآخر فلنا اللازم
هم انما ذهنا فلا مكان تعقل احدهما بدون الاخر فجلان قبول العلم للاثنين
والعمى للبصر واما خارجا فلانه لو وطأ المشتهاة عالما فاولدها اثنين ثبت

الاخوة دون الابوة على ان العلة المنصوصة هنا كونهم بمنزلة الولد
ولو ثبت اللازم بين البنوة والاخوة انتفيهما لم يقتض ذلك اللازم بين
تنزيلهم بمنزلة الولد والتنزيل منزلة الاخ فان بنات الزوجة بمنزلة الولد
ولا يحرمون على ولد اجماعا ومن هنا يظهر الجواب عن الثاني فان الاخت الاخ
قد تكون بنت زوجة للاب فتحل وكان عموم المنزلة مبني على ما ذكر المعترض
من اللازم وح فمعناها ان لا يقتصر عليها تنزيل ولد الفحل والمرضعة منزلة
الولد لاب المرضع بل يحل التنزيل عاما في جميع الصور فيحل عمة الرضيع
بمنزلة لحت الفحل وخالته بمنزلة لحت زوجته وبنت اخيه او اخته بمنزلة ابن
او ابنة وزوجته وكذا ما شابه ذلك بالنسبة الى المرضعة فاخ الرضيع كذلك
بمنزلة ابن اوابن بعل وهكذا وقد عرفت فساد اللازم الثالث لا ريب
في عدم تحريم المنزلة على ابي الرضيع لان الولد اذا حلت من النسب فمن الى
الرضاع اولى وذهب الشيخ في ط وابن حمزة وابن البراج والعلامة في التحرير
والقواعد والتلخيص وظاهر الارشاد الى تحريمه حدا ان المرضع نسبا ورضاعا
على الفحل وهو المعتمد وذهب في الخلاف الى التحريم واختاره في السرائر والمختلف
وتظهر ذلك ما حكاه المحقق الثاني من الخلاف وفي تحريم ام المرضعة على اب
المرضع والمستند في المسئلتين ان حرمة الولد اما انك واما انك ام زوجتك
فتحرمان والجواب لما عنده من لا يرى التنزيل للشبهة فمنع الحصر لجواز ان يكون
ام الولد موطوءة بالشبهة فلا تحرم لعدم انها مع احد ولد واما عند من يرى
التنزيه كما هو الاصح فلان الحد اخص من الام وام الزوجة كما تقدم ولا يبعد
في نكاح صدد ما بين اخوة الرضيع من نظر لاريب في ان الاجنبيين اذا

ارتضعا من لبن واحد لم يثبت ذلك التحريم بين اخوة احدهما واخوة الآخر لا نسب بين الاخوين ولا رضاع وكونهم اخوة لاخيهم لا يقتضي في المحل كما عرفت نعم لو كان لبعض الاخوة شريك في الارتضاع واحد المحل حرم على شريك اخيه بل لانه شريك له نفسه واما على الباقين الذين لم يشاركوا فينبغي على الخلاف السابق وانما نبهنا على ذلك في النظم لان المتبادر من اخوة المرتضعة من لم يشاركوا المتبادر احد الرضيع وهو واحد ثم احكام المصاهرة في الرضاع ولما فرغ من بيان الاسباب بالانساب في علة حفظ بها المصاهرة الاشبهة عن الرضاع صادرة قد تقدم ان الرضاع المحرم شرط فيه نظير النسب عند العباس وعليه فان كانت مصاهرة الرضاع حادثة عن النكاح فلا سبب في انشاء الحرمة بها والذي نظمه من جماعة انه مذهب الاصحاب كافة بل قد صرح المحقق الثاني بانه لا خلاف فيه والمجوز في التقريب الذي رجحناه هو من النسب لان تحريم زوجة كل من الفحل والفحل مثلا على الآخر انما هو بالنظر بينهما وبين الامومة والاختية لا بينهما من الزوجية واما المصاهرة الصادرة عن الرضاع فلا تنزل بها مولاد احد وذلك كما في مرضعة ولدك واجنبي مثلا فان الرضاع قد احدث بينك وبين الاولى وبين ابيك وبين الثانية علاقة كعلاقة الزوجية بصيرورة الاولى امولدك والثانية ام ولده ولكنها ليست زوجة حقيقة بل ولا مجازية ولهذا خصت في النظم باسم الشبهة لان الرائي ينظر الى امر قد نشأ بالرضاع وهي امومة الولد فيجدها حاصلة في الزوجة وزوجة الاب اذا كانت ذات ولد فيحرم عليك الثانية وام الاولى ولصلبها وتشرط عليك في ابنتي اخيها

واختها

واختها اذ نهاية ولا بد ري ان امومة الولد والزوجية امران متغايران لو لهما احق والثاني اعم كالانسانية والحيوانية وهاتان هي المصاهرة التي يلحق بها الفقهاء دائما ويقولون النبي حرم من الرضاع ما يحرم من النسب ولا يقل ما يحرم من المصاهرة ان الفحل والرضيع في الحكم بعد - اذ واجبهم لو الدون ولد لاختلفا في ان زوجة كل من الفحل والرضيع مما حرم على الآخر قبل الفحل وبعد لما تقدم من ان ما بينهما من علاقة الابوة والبنوة قد اندرج الزوجيتين في سلك ما يحرم من النسب وفي قولنا بعد اذ واجبهم اماء الى ذلك التعليل لاستفاده بان السبب في التحريم هو ما بينهما من الابوة والبنوة فيتبط من ذلك نفي ما يدخوله كل منهما على الاخوة بهذا وان لم يكن عن زوجية بنكاح دائم او منقطع بل كان عن ملك يمين او تحليل او عن شبهة عند من يثبتها وحكم زوجات آباء الفحل واولاد الرضيع حكم اذ واجبهما لانه من توابع ما يلزم الابوة والبنوة وام زوجة رضاعا كالنسب والاخت اخت منه ان جعا الحلب وبنت اخت واخ بمقتضى اصليهما والحلب فيهما الرضى لاحد في تحريم ام الزوجة من النسب اذا دخل بالبنت ولا في عدم تحريم البنت ولو لم يدخل بالام وفي ام الزوجة قبل الدخول بالبنت خلاف والتحريم هو المذهب والرضاع بذلك القياس فتحرم كل من الام والبنت الرضاعيتين للزوجة بعد الدخول وبيني تحريم الام الرضاعية قبل الدخول بالبنت على الخلاف وكذا الحكم في جدات الزوجة من الرضاع وبنات بنا تها وكما انه لا يحل الجمع بين الاختين في النسب وكذا لا يحل في الرضاع وكذا لا يجوز الجمع بين العمة والخالة وبين بنتي الاخ والاخت الا باذن العمة والخالة فلو تزوج احدا

لم ينكح ابنة الاخ او الاخت الا باذنها ولو تزوجها ابنة الاخ او الاخت لم ينكح العم
او الخال الا مع اعلامها ان لم يكن عالمة بان ابنة اخيها او اختها عنده ولو نكح
مع عدم الاذن والاعلام وقف النكاح على الاجازة ولم يقع بطلانا في الاصح لكن
يشترط في نحو ما ذكر من الجمع اتحاد المحل فلا يصح ان الاخت بدونه وقد يقف
ما يدخل على جميع هذا الباب من الاخبار رضاع كل من الزوجتين من ذوي الاخر
الزوج والزوجة اي ارتضع من جدته الاخر فالمحل امتنع اوام كل منهما
او اخته او بنت اخت او اخ او بنته او زوجة ابن او اب بشرط ان يكون
في الرضاع منها اللبن اذ ارتضع احد الزوجين من جدة الاخر فسد نكاحهما
ولم يمكن تجديده سواء كانت الجدة لهما او لاحدهما للابوين او لاحدهما لان اللبن
ان كان هو الزوج فامها عم للزوجة واما خال وان كان الزوجة فامها عمة او خالة
لان ولد الجدة لا يخرجون عن ذلك ولو ارتضعت احدهما ام الاخر صار المرتضع
اخا او اختا ولو ارتضعت اخت احدهما الاخر او اخيه صار المرتضع من نوافل الآخر
ولو مرضت الام او الاخت او ابنها الاخ والاخت رضاعته اشترط في امتناع
المحل اتحاد الفحل ولو ارتضعت بنت احدهما او احدى نوافله الآخر او ابيه صار
المرتضع في الاول ولدا وفي الثاني والكل اجانب وضابط ان يقع رضيع ولد
من الآخر ولدا منع هذا فانون كلي لغرور الزوجين بارتضاع احدهما من
ذوي الاخر وهو ان الزوج اذا ارتضع من لبن من لا يحل للزوجة نكاحه
لذ من اثار بها حرم عليها فتحرم هي انها لا تخلو من احد الجانبين وكذا الزوجة
اذا ارتضعت من لبن من لا يحل للزوج النكاح في ولد حرمت عليه فتحرم هو
عليها ابدا وهو واضح في رضاع بعض الازواج من بعض وفيه مسايل الاول

ما ذكر من ارتضاع احد الزوجين من جدة الاخر فسد نكاحهما ابدا

اخا وبنت اخ كون اللبن للابن والاب لتحصيل البنوة في الاول والاخ في الثاني صح

ارضاع احدى الزوجتين الاخرى محرم قبل الدخول الكبرى وبعد
كلتيهما والصغرى تاخذ نصف مهرها او مهما اذا كان للرجل زوجتان احداهما
صغيرة فارضعتها الكبرى صارا اما وبنتا وانفسخ نكاحهما في الاصح لان
الرضاع قد سبب كونهما اما وبنتا وكونهما كذلك يمنع من الجمع بينهما فامتناع
الجمع متاخر عن السببين معا لما للعلة من التقدم الذاتي على المعلول واما
النحو فبان كان الرضاع بعد الدخول حرمتا مع بلا اشكال لان الدخول لما
هو كلا من ام الزوجة وبنتها جمعا وانفراد فلا يمكن تجديد العقد وان كان
قبله فلا وجه في جواز التجديد على الصغيرة لان بنت الزوجة انما تحرم بالدخول
بالام واما الكبرى فبانها ما ان ام الزوجة قبل الدخول بها من الخلاف
عند ان الاصحاب قد اطلقوا هنا القول بالتحريم ولم ينقلوا خلافا بل قال المحقق
الثاني ان كان دخل بالكبيرة حرمتا مؤبدا اذ لم يكن الرضاع من لبنه فانه اذا
من لبنه حرمتا مؤبدا وان لم يدخل ولا خلاف في ذلك كله انتهى ولتصحيح الجمع
بين الارضاع بلبنه وكونه قبل الدخول طريقان احدهما كون اللبن من شبهة
عند من لا ينشر بها وثانيهما كون اللبن والولادة عن مجرة المسيس في الخارج
من دون النماء الخاصين ومنا وعد في هذا الباب صحيحة الحلبي وعبد الله بن
عن الصادق في رجل تزوج جارية صغيرة فارضعتها امراته او ام ولده قال
حرمتا عليه ورواية ابن سنان ابهم عن الصغيرة لو ان رجلا تزوج جارية صغيرة
فارضعتها امراته فسد نكاحه رواها الشيخ ورواها الكليني في الصحيح
الا ان فيه بدل صغيرة رضيعا وفيه بين ثلث دلالة صورة في اربع منها

مجال للنظر من ان امام المذاهب اجمل عنهم او بنت لزوجه حملت

اذا كان له زوجان فاوضعت الصغرى الكبرى فلا كلام في حرمة الموضعة الاولى والصغرى مع الدخول باحديهما وحكى في الايضاح الاجماع عليه وانما الكلام في حرمة الموضعة الثانية وبه قال ابن ادريس والعلامة والمحقق وجماعة وهو ظاهر النجو والمحقق الثاني والشهيد الثاني وقد حكى عن ظاهرهم نظرا الى مساواة الوضاع للنسب وهو محرم سابقا ولاحقا فكذا مساويه والى انها ام من كانت زوجته ومن كانت زوجة فاسم الزوجة صادق عليها اذ لا شرط في المشتق بقاء المبدء فتدبر في عموم وامهات نسائكم كذا قالوا والاولى ان يقال ان ام من كانت زوجته ام زوجة لا شرط في صدق المشتق بقاء المبدء وقال ابن الجنيد والشيخ في النهاية بعد الغرابة وحكى عن ظاهر الكليني والد علي بن مهزيار عن ابي جعفر قال قيل له ان رجلا تزوج بجارية صغيرة فادخلت امرأته ثم ارضعتها امرأة له اخرى فقال ابن شريرة حرمت عليه الجارية وامرأته فقال ابو جعفر اخطأ ابن شريرة حرمت عليه الجارية وامرأته التي ارضعتها اولا فاما الاخيرة لم يحرم عليه لانها ارضعت ابنته ودقها الاولون بضعف السند واذ قد عرفت ذلك فنقول اذا فرض الوضاع السابق ذكره في الزوجتين بين ثلث فله صور ست لانها ان يفرض كبيرتين وصغيرتين او صغيرتين وكبيرتين وفي كل من الصورتين اما ان يقع الوضاع قبل الدخول او بعد وفي الثانية اما ان يرضعهما معا او على التعاقب فاقسام التعاقب اربعة الصورة الاولى يقتضيها وثمان من الصورة الثانية والحكم فيها ذكر من الصورتين الكبريين اذا ارضعتا الصغيرتين فان كان قبل الدخول حرمت الموضعة الاولى

وانفسخ

وانفسخ الصغرى وجاز له نكاحها ثانيا وان كان بعد الدخول حرمت الكبرى الاولى والصغرى وتكون الموضعة الثانية في كلا القسمين ام كانت زوجته واما الصغيرتان فان رضعتا معا فان كان قبل الدخول حرمت الكبرى وانفسخ نكاحهما لامرين صيرورتهما بنتي زوجته واختين وجاز تجديد نكاحهما على البدل لاجما وان كان بعد الدخول حرمن جميعا وان كان رضعتا متعاقبتين اي واحدة بعد اخرى فان كان قبل الدخول حرمت الكبرى وانفسخ الاولى وان كان بعد حرم الاوليان وتكون الموضعة الثانية في كلا القسمين بنت من كانت زوجته وموضع النظر القسمان الاولى والاخيران ومدثانه من الرواية ومن كونهما مع ضعف السند واعراض الاكثرين عنها وجوان كونهما من قضايا الاحوال لا تقوى لتخصيص الاصول والله ان زوجين تبذ لشيرتكا او زوجة الاخر كل انكحا فارضعت كبيرتهما صغيرتهما حرم عليهم مطلقا كبيرتهما وغرم الصغرى على من دخلا على بزوجته نجوما خلا

اذا فارق زيد زوجتيه الكبرى والصغرى فنكحهما ابنه او تزوج كل من زيد وابنه زوجة الاخر ثم ارضعت احدى الزوجتين الاخرى حرمت الكبرى عليهما لانها ام زوجة واما الصغرى فالاظهر الاعلى من دخل بالكبرى منهما وجها لان قد علم مما تقدم لان الزوجتين في الصورتين اما ام او بنت لمن كانت زوجة ومرضع لزوجها تمنع من قد ارضعت ومن له كان اللبن لارضاع الزوج من الزوجة صورتان الاولى ان ينكحها الكبرى ولا ثم يطلقها وهي حامل منه او مرضع اولدها او على شبهه او يملك بهين فتنكح الصغرى بعد زوال المانع ثم ترضعه بلبن الاول والثانية ان ينكحها الصغرى ولبنه

ان الفرض كما تقدم ان الاخيرة لم تكن زوجة حين ارضاع الصغيرة بل كانت زوجة بعد ذلك

منفطما او دابتها ولكنها فتخته لعيب او عتق ثم تزوجت آخر فحملت منه واضعت
الاول من ذلك اللبن والحكم في الصورتين واحد وهو التحريم على كل من الآخرين
لانها فد صارت للصغير اما والكبير كنته واما اذا لم يكن اللبن للكبير فلا تحرم
عليه البته لو ارضع الثلث من دباپه ثلثا انفسخ او خرج به حرجين عينا
ان دخول انفق وقبله جميعا ان الفحل انفق بعد انفساخ عقد فسخ جميعا
مربيات ارضعن او معا وفي انتفاء الامرين والمعاينة ما في سوى الاولى
لفسخ ثنايه لو كان له زوجة كبيرة وثلث صغاير وللكبيرة ثلث بنات مراضع
فارضعن زوجاته لم يكن بدا من وقوع فسخ في نكاحهن او بعضهن موبد فان دخل
بالكبيرة حرم الثلث جميعا وانفراد اثنتين في رضاعهن او اجنبي واختلف الفحل
او احد لانهن حرمن بنات لزوجة مدخول بها وان لم يدخل بالكبيرة حرمت هي
واما البواقي فان كان لبن المرضعات او اثنتين منهن لفحل وكان ارضاع
الصغيرات او اثنتان منهن من اللبن الواحد دفعة بان دوين من الرضعة
الاخيرة دفعة انفسخ ولم يحرم جميعا بل انفراد الاتنهن اخوات
وبتصور انتفاء الفحل فيما لو نكح الزوجان رجل واحد مرضعات او كان اللبن
عن سفاحه واما مع التعاقب في الارضاع فلا ريب في انفساخ الثالثة فقط
لان الجمع بين الاختين قد تم بها فتكون كالو تزوج اخت زوجته وثانيهما انفسخ
معا لان الاختية امر مانع من الصحة وقد لحوى على النكاحين معا فلا اولوية
لاحدهما كما لو ارضعتا دفعة وضعف الاول ظاهر لان الجمع قد تم بين الاختين
بعقد وان الاختية بين الزوجة واختها بالعقد على اختها والاختية مانع
مسبوق بالمقتضي والعقد مقتض مسبوق بالمانع فالترجيح واضح واما مع

اختلاف الفحل فان ارضعن دفعة انفسخ جميعا خلصا من الجمع بينهن وبين
الجدة وجاز الجد بد عليهن جميعا وانفراد الاتنهن بنات خالات وان ارضعن
متعاقبات انفسخت الاولى دون الاخيرتين لعدم الباعث فيهما بينهن وبين
امراحد بهما فد ارضعت من ابوى اخريهما ومثله الرضاع من اولاد
لامن اخ او اخت او احدادها اذا كان له زوجتان صغيرة وكبرى فارضعت
الاولى من ام الاخرى او من ابيها بان ارضعتها احد اولاده او من في حكمها بلبنه
انفسخ نكاح الزوجتين معا لصيرورتهما اختين وجاز له بعد بد نكاحهما على
البدل لاجمعا ومثله ما لو ارضعت من اولاد الكبرى بان ارضعتها بنت الكبر
او احد ازواج بلبنه من لبنه فان الزوجتين تبينان معا ايضا لصيرورة الصغرى
نافلة فلا يجمع بينها وبين الجدة وفي هذه الصورة تحرم الكبرى لصيرورتها
ام زوجته واما الصغرى فان كان دخل بالكبرى حرمت ابدا لكونها بنت من دخل
بها والا جاز له بعد بد العقد ثانيا ولو ارضعت الصغرى من لبن الكبرى او
ارضعتها زوجة لاجنبها بلبنه صارت في الاول بنت لبن وفي الثاني بنت
لبن ولو ارضعت من جدة الكبرى او ارضعتها زوجة لجدها فان كان الجد او
الجدة للام فالصغيرة خالة وان كانا للاب فهي عمة فيلزم في بعض هذه الصور
الجمع بين بنت الاخت وخالتها وفي بعض الجمع بين بنت الاخ وعمتها ومعلوم
ان ذلك لا يسوغ الامع رضا العمة والخالة وح فان كانتا فد اذنتا في الرضاع
قبل وقوعه عالمتين بما يحدث من العلاقة فلا بحث والا تزلزل العقدان
ووقف لزومهما على الامضاء ولا اجل للزوج وطيهما قبله ويحتمل عدم التزلزل
لان الاذن الطارئ خلاف الاصل وانما ثبت في النسبة السابقة على النكاح

بدليل فيستصحب في التسبة المجددة بعد حكم العقد الى ان يثبت الناقل
انهم وبالجملة فارتضاع الصغرى من ذوى الكبرى على اربعة اقسام الاول
ما ينفسخ النكاح ويجوز معه بجديد بدل وهو الارتضاع من اولاد الكبرى
والثالث ما يتزلزل معه النكاح على الاظهر وهو الارتضاع من اخت الكبرى
واجدادها والرابع ما لا يحدث به في النكاح حدث البتة وهو الارتضاع
من اعمام الكبرى واخوالها وبضوح هذا القسم اغنى عن التنبيه عليه فتفطن
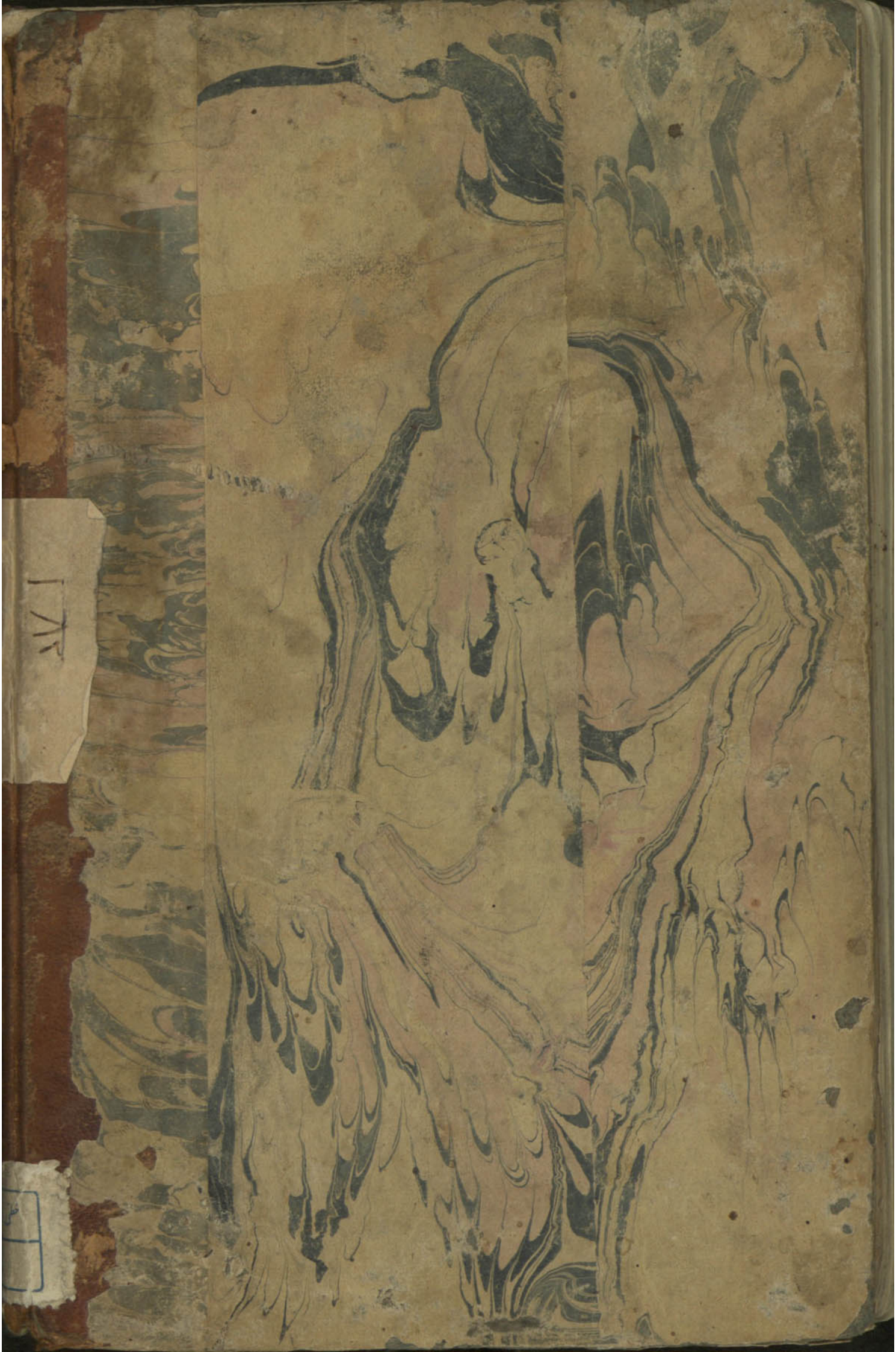
تمت الكتاب بعون الله الملك
العلام